24-мĕш çул тухать. Хакĕ 15 пус.

1941
СЕНТЯБРЬ
23
ЫТЛАРИКУН
224 (5939) №

ЧĂВАШ КОММУНИ

Пĕтĕм тĕнчери пролетарисем, пĕрлешĕр!

ВКП(б) ОБКОМĔПЕ ШУПАШКАР ХУЛА КОМИТЕЧĔН, ЧАССР ВЕРХОВНЫЙ СОВЕЧĔН ТАТА ШУПАШКАР ХУЛА СОВЕЧĔН ХАÇАЧĔ.

Коммунистăн пур ĕçре те малта тата пуçарулла пулмалла

Пирĕн çĕршыв çине тапăннă фашистсен йыткĕтĕвĕсене хирĕç пыракан кĕрешӳ фронтĕнче, çавăн пекех тылра та коммунистсем, парти организацийĕсем малти ретре пыраççĕ. Отечественнăй вăрçă вăхăтĕнче вĕсен ролĕ тата ответлăхĕ питех те пысăк. Вĕсен халăха отечественнăй вăрçăра çĕнтерессишĕн кĕрешме мобилизацилесе, çав кĕрешӳре ертсе пырас пулать.

Отечественнăй вăрçă пуçланнăранпа парти организацийĕсем хăйсен ĕçĕсене çĕнетсе урăхлатрĕç. Вĕсем ĕнтĕ пĕтĕм ĕçе вăрçă вăхăчĕ хушнă пек туса пыма тытăнчĕç. Вĕсем халĕ тăшмана çĕнтерсе тăкас задачăсене пурнăçа кĕртес тĕлĕшпе ĕçлеççĕ. Парти организацийĕсен мĕнпур ĕçĕ халĕ йăлтах отечественнăй вăрçă задачисене пăхăнать. Çав задачăсене пурнăçа кĕртессинче чи малта коммунистсем пыраççĕ. Ирĕр фашистсен йыткĕтĕвĕсене хирĕç çапăçнă çĕрте çарти большевиксем хăйсен примерĕпе ытти боецсемпе командирсене хавхалантарса пыраççĕ. Аса илерха, мĕнле çапăçса вилчĕ отечественнăй вăрçăн геройĕ большевик Гастелло. Вăл нимрен те хăраман, юлашки сывлăш тухичченех хăйĕн самолечĕн рульне çирĕп тытса пынă, фашистла çăхансене çапа-çапа антарнă. Юлашки самантра, унăн самолетне вут хыпса илсен, вăл хăй пĕтессине пĕлсех ялкăшса çунакан самолета тăшман автомашинисемпе горючи тултарнă цистернисем çинелле тытнă, самолечĕпе вĕсем çине персе аннă та вĕсене йăлтах сирпĕнтерсе янă. Çапла çапăçаççĕ ĕнтĕ фронтра большевиксем. Çапăçура йывăрлăх тата хăрушлăх пулса тăрсан, большевиксем яланах малта пырса, хăйсен примерĕпе красноармеецсене тата командирсене хавхалантарса, малалла илсе пыраççĕ.

Фронтпа тыл пĕр-пĕринпе тачă çыхăнса тăраççĕ. Çавăнпа та тыла çирĕплетесси, тылра тӳрĕ кăмăлпа тата харпăхăйне хĕрхенмесĕр тăрăшса ĕçлесси—совет патриочĕн, кашни гражданин тивĕçлĕхĕ пулса тăрать. Халăхăн политикăллă тата производствăллă çĕкленĕвне пуçарса пырасси, ĕççыннисене ывăнма пĕлмесĕр тимлесе ĕçлес шухăллă тăвасси, кулленхи ĕçре вĕсене ертсе пырасси—коммунистăн чи малти вырăнта тăракан пысăк тивĕçлĕхĕ. Совет государствине хӳтĕлес, ирĕр те улттавлă тăшмана хирĕç кĕрешес ĕçре кашни ĕççыннинех тăван çĕршыва нумайрах усă парас тесе паттăрăн ĕçлеме тăрăшмалла. Кашни коммунистăн, вăл кирек-хăш участокра ĕçлесен те, хăйне хĕрхенмесĕр ĕçленин образецне, пĕтĕм вăй-халпа ĕçленин примерне кăтартмалла. Ытти ĕççыннисем вара унтан пример илччĕр. Çавăн пек тусан çеç коммунист ытти рабочисене, колхозниксене, интеллигентсене хăй хыççăн ертсе пыма пултарать.

Пирĕн предприятисенче ĕç нормисене икшер хут тата ытларах та тултаракансен движенийĕ, двухсотниксен, тысячниксен движенийĕ сарăлса пырать. Çак движенине ытларах та ытларах вăйлатас ĕçре коммунистсем малта пыни ĕçре пысăк усă кӳрет. Кашни коммунистăнах производствăра нихăçанхинчен вăйлă ĕçлемелле. Асра тытас пулать: халĕ ĕлĕкхи нормăсенче кăтартнинчен нумайрах продукци туса кăлармалла, планран ирттерсе туса кăларнă кашни япала, колхоз уйăрĕсенче ытларах пухса илнĕ кашни пăт тырă, планран ирттерсе ӳстернĕ кашни вылăх—тăван çĕршыва тĕрĕклетес, ирĕр тăшмана çапса аркатас ĕçре пулăшать.

Коммунистсен авăн çапасси тата ытти ялхуçалăх ĕçĕсене хăвăрт туса пыма колхозниксене организацилесси çине ытларах çавăрăнса пăхмалла. Çавăнпа пĕрлех коммунист колхоз производствинче хастарлă ĕçлемелле, вăл маттур ĕçленине кура колхозниксем ĕç тухăçлăхне ӳстерсе пыччăр, пĕтĕм вăйхала хурса ĕçлеччĕр. Колхозсенчи пуçламĕш парторганизацисем чылайăшĕ уборка вăхăтĕнче колхозниксене лайăх ертсе пырса, тырпула кĕске вăхăтрах уйăртен пухса кĕртессине пурнăçлараççĕ. Çĕмĕрле районĕнчи Хударти пуçламĕш организаци (секретарĕ Н. Тарасов юлташ) колхозниксем хушшинче массăллă-политикăллă ĕçе аван туса пырать. Вăл ялхуçалăх ĕçĕсене вăхăтра туса пыма колхозниксене мобилизацилемине пула, ку ялти колхоз тырпулсене уйăртен кĕске вăхăтрах пухса кĕртнĕ. Уйрăмах коммунист Фадеев юлташăн бригади (7-мĕш бригада) аван ĕçлет. Вăл кĕрки тырăсене 5 кун хушшинче пухнă, çуртыррисене те ытти бригадăсенчен малтан пухса кĕртнĕ. Ку бригадăри колхозниксемпе колхозницăсем пурте ĕç нормисене ирттерсе тултараççĕ.

Партин пуçламĕш организацийĕсем тата уйрăм коммунистсем пуçарса пынипе колхозсем, колхозниксемпе единоличниксем ялхуçалăх продукцине енĕпе государство умĕнчи обязательствăсене срокчен тултараççĕ. Оборона фондне тырпул, аш-какай, сĕт-çу тата ытти апат-çимĕçсене параççĕ. Государство умĕнчи обязательствăсене кĕске вăхăтрах пурнăçлас, оборона фондне укçа-тенкĕ, заемсен облигацийĕсене тата ытти хаклă япаласене парас, Хĕрлĕ Çара валли ăшă тумтирсем пухса парас ĕçре коммунистсем ыттисене пример кăтартаççĕ, чи малтан хăйсен япалисене параççĕ, çавăн пек тума ытти ĕççыннийĕсене чĕнеççĕ. Пур ĕçре те коммунистсем пуçарса пыраканнисем пулмалла, çакă вăл вĕсен авторитетне ӳстерет.

Оборонăн Государственный Комитечĕ пурне те обязательнăй йĕркепе çар ĕçне вĕрентесси çинчен, СССР Совнаркомĕ пурне те сывлăшран тапăнниччен тата химиллĕ тапăнуран сыхланма вĕрентесси çинчен йышăннă постановленисене пурнăçа кĕртессинче коммунистсен малта пулмалла.

Большевиксен вăйĕ—вĕсем яланах массăсемпе тачă çыхăнса тăнинче. Коммунистăн практикăллă ĕçĕ ăнса пырасси çав çыхăну çирĕп пулнинчен килет. Партиллĕ-политикăллă ĕçе массăсем хушшинче анлăн туса пынипе ĕççыннисене паттăрăн, хăйсене хĕрхенмесĕр ĕçлеме, сыхлăхлă пулма вĕрентес пулать. Организацийĕсем тата çирĕп дисциплинăна пулни—çĕнтерӳ тума май паракан чи пысăк шанчăк. Çавăнпа та халĕ питĕ организованно пулмалла, çарти пек çирĕп дисциплина тумалла. Партипе правительствăн кăтартăвĕсене, вырăнти влассен распоряженийĕсене сийĕнчех тата тĕп-тĕрĕс пурнăçа кĕртсе пымалла. Вĕсене пурнăçа кĕртме ĕççыннисене мобилизацилесси — коммунистăн хисеплĕ ĕçĕ пулса тăрать.

Пирĕн парти членĕн ячĕ—калама сук чыслă та хисеплĕ ят. Çав ята тивĕçлĕ пулма тăван çĕршывăн, чыслăхăн, ирĕклĕхĕн кĕрешес ĕçре паттăрлăха, хăван пурнăçна хĕрхенменнине, вилĕмрен хăраманнине кăтартас пулать, хăвăн хыççăн партире тăман ĕççыннисене ертсе пымалла, чи лайăх çынсене парти тавра пĕтĕçтермелле. Партипе правительствăна чĕререн парăннине, тăван çĕршыва юратнине практикăллă ĕçре кăтартмалла.

Боецсем валли парнесем йышăнакан пунктра

Çак кунсенче Саранскра Хĕрлĕ Çар боецĕсем валли парнесем йышăнакан пункт организациленĕ.

Малтанхи сехетсем хушшинче пункта заводсен, учрежденисен тата шкулсен вунпар представителĕсем пулнă. Пурте вĕсем Хĕрлĕ Çар боецĕсем валли парнесем илсе пынă. Дежурнăй сĕтелĕ умне Гражданская урамри 46, 47, 50-мĕш номерлĕ çурт-йĕрсенче пурăнакан килхуçи хĕрарăмĕсем пырса тăраççĕ. Вĕсем Действующи армине яма 3 пине яхăн пирус, сухал хырмалли приборсем, супăнь, одеколон, почта открыткисем илсе пынă. Хĕрарăмсем махорка чиксе çӳремелли, пурçăнран çĕленĕ пĕчĕк 40 хутаççине тата 70 сăмса тутрине хавасланса кăтартаççĕ. Çав парнесене çулăмлă патриоткăсем хăйсен аллисемпе тунă, сăмса тутрисемпе махорка хутаççисем çине: «Çĕнтерӳ тунипе тавраннăр», «Тăван çĕршывăн», «Эпир сире асра тытатпăр» тесе çырнă. (ТАСС).

Вырăнти источниксенче нефть кăларни

Киргизин кăнтăр енче нефть тăракан 16 вырăн шутланать, вĕсенчен чылайăшĕсем мĕн авалранпах палла пулнă.

Ташкумышски районри «Местпром» алăсталăх артелĕ нефть тăракан вырăнсенче ĕçлеме тытăннă. Кунта пысăк мар заводăн строительствине пуçăннă, завод туса кăларакан продукци район шĕвек топливо ыйтнине ытлашшипех тивĕçтерме пултарать.

Сузакски районри Щорс ячĕпе тăракан артель те нефть тупас тата краççинпа бензин кăларас ĕçе организациленĕ. Майлисайри источниксемпе «Берлик» артель усă курать. (ТАСС).

Укçа-тенкĕ парăмĕсене татрĕç

ÇЕРПУ. Анатри Кипекçери «Ĕмĕт» колхоз членĕсем гитлерла Германин урнă фашизмне хăвăртрах çапса çĕнтерме государство умĕнчи обязательствăсене срокченех тултарса пыраççĕ. Паянхи куна укçа-тенкĕ парăмĕсене 70 процент ытла тултарчĕç. Колхозниксем Максим Иванов, П. Яковлев, М. Семенов тата ытти юлташсем те укçа-тенкĕ парăмĕсене çĕр проценчĕпех парса татрĕç.

ГР. ПЕТРОВ.

Совет Информаци Бюровĕнчен

Сентябрĕн 20-мĕшĕнчи каçхи пĕлтерӳ

Сентябрĕн 20-мĕшĕнче пирĕн войскăсем противника хирĕç пĕтĕм фронтра вăйлă çапăçусем туса пынă, Киев патĕнче уйрăмах хаяр çапăçусем пулнă.

Пирĕн авиаци противникăн мотомехчăсĕсене, пехотине тата артиллерине пыра-пыра çапнă, унăн аэродромĕсенчи авиаци çине бомбăвем пăрахнă тата переправăсене пĕтере-пĕтере тăкнă.

Сентябрĕн 18-мĕшĕнче сывлăшри çапăçусенче нимĕçсен 16 самолетне персе антарнă. Пирĕн 14 самолет пĕтнĕ.

Баренцово тинĕсĕнче пирĕн карап нимĕçсен пысăк транспортне путарнă.

* * *

Гитлеровецсем 1941 çулти июнĕн 22-мĕшĕнчен пуçласа августăн 31-мĕшне çитичченхи вăхăтра нимĕçсен авиацийĕ Хĕвелтухăç фронтĕнче тунă çухатусем çинчен калакан даннăйсене пичетлесе кăларнă. Фашистла суеçсем калланă тăрăх, вĕсем вăрçă ĕçĕсем пынă çак вăхăт хушшинче 725 самолет тата вилнисене, аманнисене тата пĕр хыпарсăр пĕтнисене шутласан, 6.900 летчик çеç çухатнă имĕш.

Çак даннăйсем пирки акă мĕн каламалла: вăл даннăйсем витĕрех суя тата суйи тахăмăн та паллă. Çак суя даннăйсенче хирĕçлĕх пур, çав хирĕçлĕх çӳлте асăннă цифрăсен авторĕсем жуликла хăтланнине тăрă шыв çине кăларать, тĕллесех каласан акă мĕн: нимĕçсем 6.900 летчик кăна çухатнă тесе шутласан та, чиперте рех шухăшласа пăхсан, вĕсем тем тесен те 725 самолет çеç çухатма пултарайман. Кучухнехи кашни самолет-бомбардировщик çинче 4—5 летчик пулнине асра тытсан, çавăн пекех тата истребительнăй авиаци пулнине, ку авиацири самолетсем çинче пĕрер летчик пурине шута илсен, вара пĕтере тăкнă кашни самолет пуçне виçĕ летчик тивет тесе шутлас пулать. Çапла вара нимĕçсем 6.900 летчик çухатнипе, хăйсем шутланă тăрăхах 2.300 самолет çухатнă. Анчах çак цифра та вырнаçăр тата кулăшла пулни пуринпĕн те палла.

Гитлеровецсем хăйсен авиацийĕ чăннипе мĕн чухлĕ çухату тунине нимĕç халăхĕнчен пытарăçĕ пулсан,—Совет Информаци Бюровĕ нимĕçсен авиацийĕ тунă чăн-чăн çухатусем çинчен пĕлтерет: виçĕ уйăх хушши пыракан вăрçăра сывлăшри çапăçусенче, зенитнăй артиллерирен персе тата аэродромсенче нимĕçсенне 8.500 самолет ытла пĕтерсе тăкнă, ку шута нимĕçсем вĕсене çĕкленнĕ тата çĕре анса ларнă чухне тунă çухатусем кĕмĕçсĕ.

* * *

Сентябрĕн 19-мĕшĕнче нимĕç фашисчĕсен авиацийĕ Ленинград çине темиçе хутчен те вĕçсе пырса тапăннă. Тăшман самолечĕсен чылай пайне хулапатне пынă çĕртех сапаласа тăкса каялла хăваласа янă. Противник самолечĕсен уйрăм групписем хула çине вĕçсе пырса, фугаслă тата вут чĕртекен бомбăсем пăрахма пултарнă. Пырса тапăнмалли тĕп объект вырăнне фашистсен авиацийĕ пурăнмалли çуртсене, обществăллă çуртсене, культура учрежденийĕсене тата больницăсемпе санитари учрежденийĕсене суйласа илнĕ. Вилнисем тата аманнисем пур. Малтанлăха шута илнĕ тăрăх, пирĕн авиацине зенитнăй артиллери противникăн 17 самолетне персе ӳкернĕ.

* * *

Танксемпе атака тунă вăхăтра Шелудько капитанăн подразделенийĕ нимĕçсен 18 танкне çĕмĕрсе тăкнă тата тăшманăн тĕрлĕрен калибрлă орудийĕсене нумай пĕтернĕ. Ермаков подполковникăн чаçĕ белофинсен икĕ ротине атакăласа пĕтерсе тăкнă. Çак участоксрах артиллерирен персе тăшман колонинне сапаласа янă тата нимĕç салтакĕсен пысăк группине, боеприпассем тиенĕ темиçе машинăна тата противотанковăй 7 тупăна пĕтерсе тăкнă.

* * *

Фронтăн Хĕвеланăç енче пирĕн чаçсенчен пĕри 4 танк, 16 автомашина, 2 бронемашина, 7 мотоцикл, 3 пулемет пĕтерсе тăкнă. Юсавлă 3 оруди тата минометсем туртса илнĕ. Çапăçура нимĕç салтакĕсемпе офицерĕсене 200 çын вĕлернĕ. Фронтăн тепĕр участокĕнче пирĕн чаççем икĕ оруди, 7 миномет тата 37 станковăй пулемет тытса илнĕ.

* * *

Хĕрлĕ Çаран тыткăна илнĕ аманнă боецĕсене фашистсем калама çук хаярлăн асаплантараççĕ. Ростовское ялĕнче нимĕçсем йывăр аманнă 5 красноармееца тыткăна илнĕ. Тискер-кайăкла асаплантарнине пăхмасăрах, советăн хăюллă патриочĕсем фашистсене нимĕнле показанисем те паман. Çакăн хыççăн гитлеровецсем красноармеецсене çакнă. Вĕсенчен пĕрине ураран сыхса çакнă. Вăрçăра тыткăна лекнисем валли Минскра тунă лагерьте выçăпа тата асаплантарнипе кашни кунах темиçе вуншар çын вилеççĕ. Карма хулинче тыткăна лекнисем валли тунă лагере хупса лартнă аманнă красноармеецсене уйрах, пĕлĕт айĕнчех усраççĕ. Нимĕçсем хутран-ситрен йĕплĕ пралук витĕр вилнĕ лашасем пăрахса параççĕ. Тыткăна лекнисем нимĕнле апат-çимĕç те илеймеççĕ. Вырăнти çынсем лагере хупнисене çăкăр тата панулми пама хăтланса пăхнă. Çакăн хыççăн фашистсем вĕсем çине пулеметсенчен пеме пуçланă. Виçĕ хĕрарăма вĕлернĕ. Васильевка салине фашистсем тыткăна илнĕ аманнă 5 красноармееца илсе пынă. Хресченсене пухнă та, фашистсен офицерĕ сăмах тухса каланă, вăл тыткăна лекнĕ красноармеецсене ирĕке кăларатăп тесе пĕлтернĕ. Тепĕр темиçе кунтан партизансем Васильевкăран 9 километртра красноармеецсен тискеррĕн асаплантарса пĕтернĕ виллисене тупнă, çак тискер ĕçе фашистсем тунă пулнă.

* * *

Уралри тата Хĕвелтухăçĕнчи металлургсем ăнăçлăн ĕçлесе, фронт тата тыл паракан заказсене пурнăçа кĕртеççĕ. Магнитогорскри металлургсем чугун тата хурçă шăратмалли хăвăртлăхсене чылай ӳстернĕ, металăн çĕнĕ маркисене ăнăçлăн хăнăхса пыраççĕ. Мастерсем Шатилин, Черкасов тата Герасимов юлташсем ертсе пыракан виççĕмĕш кăмака доменщикĕсем плана уйăхран уйăхах ирттерсе тултараççĕ. Çамрăксен смени нормăна 130 процент тултарса, планран ирттерсе кашни кунах вуншар тонна металл парать. Болотский юлташ срокран икĕ сехет малтан шăратса пĕтерет. Пĕрремĕш кăмака сталеварĕ Шербо юлташ палăртса çирĕплетнĕ срокран 2—3 сехет хăвăртрах шăратса кăларать. Сталеварсем Коршенко, Колодяжный тата Падик юлташсем, кăмакана ремонт тума пĕрре те чармасăр, нормăран ирттерсе 30 хутчен металл шăратса кăларнă.

Кузнецкри металлурги заводĕнчи домна цехĕн коллективĕ совет металлургĕсен малти ретĕнче пырать. Вăрçă вăхăтĕнче икĕ уйăх хушшинче вăл планран ирттерсе нумай пиншер тонна металл панă, тимĕр рудине тата ытти чĕртăвара вуншар пин тонна перекеленĕ. Златоустри металлурги заводĕнчи 4-мĕш кăмака сталеварĕсем Ногаев, Симонов тата Сергеев юлташсем мĕнпур плавкăсен 80 процентне хăвăрт методсемпе туса кăлараççĕ.

Сентябрĕн 21-мĕшĕнчи ирхи пĕлтерӳ

Сентябрĕн 21-мĕш ыран тенĕ чух çĕрле пирĕн войскăсем пĕтĕм фронтра противника хирĕç çапăçнă, Киев патĕнче уйрăмăнах вăйлă çапăçусем пулса пынă.

* * *

Фронтăн Çурçĕр-Хĕвеланăç енчи участокĕсенчен пĕринче пирĕн летчиксем противникăн 4 самолетне персе антарнă, нимĕçсен 5 танкне, продовольстви тиенĕ 15 лавран тăракан обозне тата боеприпассем складне пĕтерсе тăкнă. Капитан Ермаченко ертсе пыракан пирĕн самолетсен подразделенийĕ фашистсен аэродромне çĕмĕрсе тăкнă. Бомбăсем пăрахса тата пулеметсенчен персе нимĕçсен 17 самолетне пĕтернĕ.

* * *

Одесса патне пымалли вырăнсенче нимĕçсемпе румынсен войскисем, артиллерирен персе хатĕрленнĕ хыççăн, оборона участокĕсенчен пĕрне икĕ хут атакăланă. Таран тата Лысый лейтенантсем ертсе пыракан пирĕн батарейăсем атакăна сирсе янă. Противник чакнă, унăн çапăçура салтаксемпе офицерсем 500 çын вилсе тата амалса юлнă.

* * *

Çурçĕр фронтĕнчи участоксенчен пĕранче Ковалев юлташ командир пулса ертсе пыракан пирĕн разведчиксем противник минăсем лартса тухнă вырăна тупнă. Уйрăм участоксем çинчен минăсене илсе пуçтарса, разведчиксем засада тунă та финсен икĕ ротти çине пеме пуçланă. Паника вăхăтĕнче финсем хăйсемех минă лартса тухнă вырăна пырса кĕрсе пысăк çухатусем тунă.

* * *

Çурçĕр флотĕнчи подводнăй лодка противник шывĕсенче çӳренĕ чухне тăшманăн 6.000 тонна водоизмещенилле, çар снаряженийĕсем тиенĕ транспортне туса палăртнă. Подводнăй лодкăн командирĕ виççĕмĕш рангри капитан Уткин юлташ транспорта артиллерирен персе путарма решени йышăннă. Темиçе хут пенĕ хыççăн, тăшман карапĕ çунма пуçланă та шыва путнă.

* * *

Белоруссин нимĕç-фашистла войскăсем тытса илнĕ районĕсенче партизансен движенийĕ анлăрах та анлăрах сарăлса пырать. Сентябрĕн малтанхи çуруйăкĕнче кăна Могилев тата Минск облаçĕсен темиçе районĕнче, малтанлăха палăртнă тăрăх, партизансен отрячĕсем нимĕçсен 650 салтакĕсемпе офицерĕсене пĕтерсе тăкнă. 12 йывăç кĕпере çĕмĕрнĕ, чугунçул çинчи икĕ кĕпере аркатнă, 23 танка стройран кăларнă, горючи, боеприпассем, снаряженисемпе продовольстви тиенĕ 204 автомашинăна пĕтерсе тăкнă, 6 орудие юрăхсăра кăларнă, 64 мотоцикла çĕмĕрнĕ, боеприпассен икĕ складне взрыв туса сирĕтсе янă.

Р. юлташ командир пулса ертсе пыракан партизансен пысăк отрячĕ нумаях та пулмасть нимĕçсен канма вырнаçнă кавалери часĕ çине тапăннă. Партизансем 50 фашиста пĕтерсе тăкнă тата вунпар лашасем туртса илнĕ.

Минскран Бобруйск еннелле салтаксене валли хĕллехи тумтирсем тата саперлăй инвентарьсем тиенĕ обоз куçса пынă. Минскри электростанцин монтерĕ В. юлташ ертсе пыракан отряд засада тунă. Партизансем 40 нимĕçе вĕлерсе, тумтирсем тата инвентарьсем тиенĕ лавсене пĕтерсе тăкнă.

Селиба ялĕнче пурăнакансем партизансен отрячĕн командирне Я. юлташа нимĕçсем уйăрса лартнă староста — уголовнăй преступник Ступин колхозри виçĕ активиста нимĕçсене тытса пани çинчен пĕлтернĕ. Партизансем сентябрĕн 6-мĕшĕнче çĕрле ял çине тапăннă та нимĕçсен 18 салтакне тата икĕ унтер-офицерне вĕлерсе пĕтернĕ. Тăван çĕршыва сутакан Ступина партизансем персе пăрахнă.

* * *

Нимĕçсен фашистла мерзавецĕсен тискер ĕçĕсен списокĕ пĕрмаях ӳссе пырать. Е. юханшывĕ урлă каçма хăтланнă чухне поражени тӳснине пула, фашистсем сывăхри ялсенчен ачаллă 50 хĕрарăма хăваласа пухнă та вĕсене лодкăсем çине лартнă. Çав лодкăсен хӳтлĕпе нимĕçсем тепĕр çырана ишсе каçма хăтланса пăхнă. Пирĕн боецсен паттăрлăхне тата тавçăруллăхне пула кăна нимĕçсене лодкăсенчен уйăрса илнĕ те хĕрарăмсемпе ачасене вилĕмрен çăлса хăварнă. Сентябрĕн 10-мĕшĕнче нимĕçсен тăватă истребитель Рядчино ялĕн районĕнче пирĕн йывăр аманнă красноармееца Балмагамбетова тата кĕçĕн политрука Яков Пахомова илсе пыракан санитарнăй самолета хуса çитнĕ. Санитарнăй машинăн фюзеляжĕ çинче Хĕрлĕ Хĕресĕн паллисем уçăнах курăнса тăнă. Апла пулин те «Мессершмиттсем» ун çине пеме тытăннă. Самолет çунма пуçланă. Пилот машинăна питех те тăрăлса антарса лартнă та унтан боецсене йăтса тухнă. Фашистсем çĕр çумĕпе вĕçсе, аманнă боецсем çине çаплах пулеметран персе тăнă. Балмагамбетов юлташ вĕлернĕ, Пахомов юлташа пуçĕнчен амантнă. Коломенец ялĕнче нимĕçсем Антип Уваров старикне тата 5 ачана сарая хупса питĕрсе илнĕ. Апат-çимĕçсĕр тата шывсăр темиçе кун тытса усранă хыççăн, фашистла ирсĕрсем старикпе ачасене чĕрĕллех çунтарса янă. Шавринка ялĕнче нимĕçсем унти çынсене пурне те çаратса пĕтернĕ. Чистова колхозницăнне вĕсем мĕнпур тумтирĕсене, кĕпе-йĕмсене, мануфактурăна илсе тухнă. Халĕ Хĕрлĕ Çар чаçĕсем каялла тытса илнĕ Боровка ялĕнче нимĕçсем 8 кун хушши хуçаланнă. Çак вăхăт хушшинче вĕсем темиçе пӳрте çунтарса янă тата тухса кайма ĕлкĕреймен çынсене пурне те çаратса пĕтернĕ. Быстрова хресчен хĕрарăмĕнне нимĕç салтакĕсем сысна, виçĕ сурăх хăваласа тухса кайнă, кĕпе-тумтирсене, атă-пушмаксене, сехете пурне те туртса илнĕ. Никандр Быстровăн ĕнине, сурăхне, тырпулне, чăхисене, килти хатĕрĕсене илсе тухса кайнă.

* * *

Крит утравĕ çинчи патриотсен отрячĕсем Германи салтакĕсем çине, складсемпе аэродромсем çине хăюллăн тапăнаççĕ. Утрав çинче пурăнакансем партизансене продовольстви тăтăшах парса тăраççĕ, вĕсене фашистсен отрячĕсем куçса çӳрени çинчен пĕлтереççĕ. Çак кунсенче Гераклионран кăнтăр енчи ялта пурăнакан хресченсем партизансен отрячĕн командирне ялан нимĕçсен салтакĕсем пыни çинчен тата вĕсем çĕнĕ тырпула туртса илме шутлани çинчен пĕлтернĕ. Партизансем нимĕçсем çине тапăннă та вĕсен 38 салтакран тата пĕр унтер-офицертан тăракан отрядне пĕтĕмĕшпех пĕтерсе тăкнă.

* * *

Çамăл промышленность стахановецĕсем, продукци кăларассине ӳстерсе, фронтпа тылăн интересĕсене тивĕстерсе пыраççĕ. Ивановăри Çĕнĕ мануфактурăри мастер помощникĕ Пантелеев юлташ пир тĕртекен 54 станкпа ĕçлет, норма тăрăх 40 станкпа ĕçлемелле. Унăн участокĕнчи работницăсем пурте нормăна ирттерсе тултараççĕ.

Ленинградри çĕвĕ çĕлекен фабрикăри скорняжница-резчицăсен бригади вăрçă вăхăчĕ хушнă пек ĕçлет. Хĕрлĕ Çар боецĕсем валли алшисемпе телогрейкăсем хатĕрлесе, хĕрачасем заданине 300 процент тултарса пыраççĕ.

Ленинградри атă-пушмак çĕлекен фабрикăра Жданкова юлташ ертсе пыракан бригадăна тивĕçлипех мухтаççĕ. Закройщицăсем нормăна икĕ хут ирттерсе тултараççĕ кăна мар, вĕсем тата хаклă чĕр тавара питех те нумай перекетлесе хăвараççĕ. Жданкова, Иванова тата Гусева юлташсем кашни арнерех 80—100 мăшăр атă-пушмак хатĕрлемеллĕх тир перекетлесе хăвараççĕ. Новосибирскри фабрикăри çĕвĕç А. Ушакова юлташ задание 200—250 процент тултарать. Куйбышеври Володарский ячĕпе тăракан çĕвĕ çĕлекен фабрикăри мотористка Сомова юлташ сменăра икĕ нормăран кая мар парать. Мотористка-многостаночница Бражкина юлташпа пĕрле Сомова юлташ çĕнĕ работницăсене стахановла методпа ĕçлеме вĕрентет.

Сентябрĕн 21-мĕшĕнчи каçхи пĕлтерӳ

Сентябрĕн 21-мĕшĕнче пирĕн войскăсем пĕтĕм фронтра противника хирĕç çапăçусем туса пынă. Нумай кунсем хушши хаярлăн çапăçнă хыççăн, пирĕн войскăсем Киев хулинчен тухса кайнă.

Сентябрĕн 19-мĕшĕнче нимĕçсенне 60 самолет пĕтерсе тăкнă. Пирĕн 24 самолет пĕтнĕ.

Фински заливра пирĕн карапсем çине атака тунă чухне финсен çыранри оборонăри «Ильмаринен» ятлă броненосецĕ минăсем çине пырса тăрăнса шыва путнă.

* * *

Тыткăна илнĕ нимĕç салтакĕсем каласа панă тăрăх, Çурçĕр-Хĕвеланăç фронтĕнчи участоксенчен пĕринче çапăçакан нимĕçсен 30-мĕш пехотнăй дивизийĕ тата «СС» отрячĕсем хăйсен личнăй составне 50 процент таран çухатнă. «СС» дивизийĕ юлашки вăхăтра илнĕ пополнении пысăк пайĕ Польшăра, Румынире тата Югославире пурăнакан 17—19 çулти нимĕçсенчен тăрать, вĕсем çар ĕçне икĕ уйăх кăна вĕреннĕ. Çакă вăл Германи ăшĕнче çынсен резервисем майĕпен пĕтсе пыни çинчен тата çарсене кăшт кăна вĕрентнĕ кадрсене илме пуçлани çинчен калать.

* * *

Çурçĕр-Хĕвеланăç фронтĕнчи участоксенчен пĕринче пирĕн авиаци сентябрĕн 19-мĕшне 20-мĕшĕнче тăшманăн 4 аэродромне çĕмĕрсе тăкнă. Аэродромсем çине бомбăсем пăрахса тата тупăсемпе пулеметсенчен персе, нимĕçсен 43 самолетне пĕтернĕ тата сывлăшри çапăçусенче нимĕçсен 6 самолетне персе ӳкернĕ. Фронтăн тепĕр участокĕнче советăн пикировка тăвакан бомбардировщикĕсем сентябрĕн 19-мĕшĕнче противникăн аэродромне атакăласа, нимĕçсен тĕрлĕ йышши 12 самолетне пĕтерсе тăкнă. Сывлăшри çапăçусенче тăшманăн виçĕ самолетне персе антарнă. Фронтăн Хĕвеланăç енче Трифонов полковникăн чаçĕнчи летчиксем нимĕçсен аэродромне атакăласа çĕмĕрнĕ, тăшманăн 29 самолетне пĕтерсе тăкнă.

* * *

Фронтăн Çурçĕр-Хĕвеланăç енчи участоксенчен пĕринче çапăçакан Богайчук юлташăн чаçĕ противника атакăласа Ф. ятлă вырăнтан хĕссе кăларнă. Çапăçу хирĕнче нимĕç салтакĕсем нумай вилсе юлнă тата нумай хĕçпăшал пăрахса хăварнă. Богайчук юлташăн чаçĕнчи разведчиксем противникăн тылне кĕрсе кайнă та нимĕçсен пĕр ротине пĕтерсе тăкнă, штабăн автомашини çине персе, нимĕçсен пĕр генералне тата 4 офицерне вĕлернĕ.

* * *

Фронтăн Хĕвеланăç енче Курносов юлташăн подразделенийĕсем сентябрĕн 20-мĕшĕнче тăшман укрепленийĕсене атакăланă. Атака нимĕçсен 71-мĕш пехотнăй полкĕн батальонне çĕмĕрсе тăкнине вĕçленнĕ. Фашистсен 300 салтак вилнĕ. Противникăн 6 танкне, 20 станковăй пулеметне тата 8 орудине пĕтерсе тăкнă. Фронтăн çак енчи тепĕр участокĕнче полковник Пилипенко чаçĕ нимĕç пехотин батальонне çавăрса илсе пĕтерсе тăкнă. Горячов юлташăн чаçĕ противника 6 километр каялла хăваласа янă, ăна пысăк çухатусем кӳнĕ, противникăн виçĕ противотанковăй туппине, радиостанцине тата нумай винтовкăсем тытса илнĕ.

* * *

Совет Информаци Бюроне Белоруссире çапăçакан партизансен отрячĕн боецĕнчен Степан Николаевич Петровичран çыру килнĕ. Петрович юлташ çапла çырса пĕлтерет: «Чи малтанах пирĕн отряд Случь юханшывĕ урлă каçмалли 9 кĕпере пĕтерсе тăкрĕ. Çак кĕперсенчен нихăшне те нимĕçсем юсаса лартаймарĕç. Фашистсем пĕр пысăк кĕпере темиçе хутчен те тăва-тăва лартрĕç, анчах эпир ăна кашнинчех çĕмĕрсе пытăмăр. Нумаях пулмасть партизансем пĕр ялта унти хресченсенчен мăшăкăлласа пурăнакан фашистсен обер-лейтенантчĕ апатланнă çурта çавăрса илчĕç, вара çав лейтенанта ярса тытса персе пăрахрĕç. Документсене, хĕçпăшала тата автомашинăна эпир отряда илсе пытăмăр. Çавăн хыççăн темиçе кун иртсен нимĕçсен 11 автомашини, пĕр броневикĕ тата 3 мотоциклĕ пирĕн района пычĕç. Нимĕçсем партизансен отрядне шыраса тупса пĕтерсе тăкма шутланă. Л. ятлă ял патĕнче эпир засадăран фашистсем çине пеме пуçларăмăр. Çапăçу сехет ытла пычĕ. Нимĕçсен 27 салтакне вĕлертĕмĕр, 16 салтакĕ йывăр аманчĕç, ытисем тарчĕç. Çав çапăçу хыççăн ча-

Малалли 2-мĕш страницăра

Совет Информаци Бюровĕнчен

(Сентябрĕн 21-мĕшĕнчи каҫхи пĕлтерӳн вĕҫĕ)

сах эпĕ ҫул ҫине пысăк мина хутăм. Тепĕр ирхине нимĕҫсен карательнăй отрячĕн машинисем курăнчĕҫ. Виҫĕ тонна йывăрĕш тиемеллине малта пыракан машини мина ҫине пырса кĕчĕ те сывлăшалла сирпĕнсе кайрĕ. Нимĕҫсен 25 салтакĕнчен пĕри те чĕрĕ юлмарĕҫ. Тепĕр вырăнта эпир вăрман витĕр пыракан ҫул урлă сĕртен пĕр метр ҫурă ҫӳлĕпре телеграф пралукне картăмăр, унăн вĕҫĕсене йывăҫсенчен ҫирĕп сыхса лартрăмăр. Тул ҫутăлса хилĕ чухне вăрман витĕр нимĕҫсен 3 автомашини иртсе лычĕҫ. Малта пыракан машини пĕтĕм хăвăртлăхпа пралук ҫине пырса тăрăнчĕ, шоферĕ тата машина ҫинче ларса пыракан темиҫе салтак вилчĕҫ. Иккĕмĕш машини малти машини ҫине пырса тăрăнчĕ, виҫҫĕмĕш машинин кузовĕ ҫине эпир икĕ граната пăрахрăмăр.

Местечкăсенчен пĕринче нимĕҫсем староста пулма хăйсен шпионне Фетод Протосеня уйăрса лартнă. Лирĕн виҫĕ партизан нимĕҫ офицерĕсен тумтирне тумланчĕҫ те нимĕҫсен ҫăмăл автомашини ҫине ларса ҫав местечкăна кайрĕҫ. Офицер тумтирне тăхăннă партизансем старостăна чĕнсе илсе ҫав вырăнти активлă совет работникĕсене кăтартса пама пуйтнă. Протосень ҫавăнтах ялсовет активĕн списокне тытгарнă. Тăван ҫĕршыва сутакан ҫак ирсĕр ҫынна партизансем вĕлернĕ.

Нимĕҫсем ялсенче шприкаҫсем ҫакса тухнă, ҫав приказсенче вĕсем кирек мĕнле партизана та, чĕрчине е виллине те, тупса паракансене 5 пиншер марка пама пулаҫҫĕ. Перше вĕлересшпе хăратса, нимĕҫсем хресченсене вăрмана кăмпасем тата ҫырласем пуҫтарма кайма чараҫҫĕ. Анчах приказсем, хăратнисем тата тискерĕн асаплантарнисем фашистсене пулăшмаҫҫĕ. Белоруссри халăхĕ партизансене пулăшса пырать, фашистла ирсĕрсене эпир ҫĕмĕрсе пынă, ҫĕмĕрсе пыратпăр тата малашне те ҫĕмĕрсе пырăпăр...»

Сентябрĕн 22-мĕшĕнчи ирхи пĕлтерӳ

Сентябрĕн 22-мĕш ыран тенĕ чух ҫĕрле ширĕн войскăсем пĕтĕм фронтра противника хирĕҫ ҫапăҫнă.

* * *

Хура тинĕс флотĕнчи бомбардировщиксен группи икĕ кун хушшинче противникăнне 9 танк, 30 автомашина, пехотăн 3 ротине, 4 зенитнăй оруди тата тăшманăн аэродромĕсенче темиҫе самолет пĕтерсе тăкнă. Фронтăн Хĕвеланăҫ енчи участокĕсенчен пĕринче ширĕн летчиксем сентябрĕн 20-мĕшĕнче нимĕҫсенне 15 танк, 90 автомашина, 11 зенитнăй оруди пĕтерсе тăкнă тата тăшманăнне пĕр самолет перше антарнă.

Фронтăн Кăнтăр-Хĕвеланăҫ енче Юханов полковникăн авиаци чаҫĕ, ҫанталăкăн йывăр условийĕсенче, нимĕҫ танкĕсен колоннине пырса ҫапнă. Ҫанталăк тĕтреллĕ пулсан та, тăшман тылĕнчи вăйлă взрывсемпе пушарсем нумай километра ҫити курăннă.

* * *

Совет Союз Геройĕн Борис Сафоновăн чаҫĕнчи летчиксем вăрҫă пуҫланнăранпа сывлăшри ҫапăҫусенче фашистсен 132 самолетне перше ӳкернĕ тата аэродромсенче 25 самолет пĕтерсе тăкнă. Совет Союзĕн Геройĕ Сафонов 14 самолет, летчиксем Коваленко—7 самолет, Семененко, Половников, Сорокин противникăнне пиллĕкшер самолет, Покровский, Максимович, Раздобудько—тăватшар самолет, Туманов, Яковенко, Родин — виҫшер самолет пере-пере антарнă. Сафонов чаҫне хирĕҫ пынă ҫапăҫусенче нимĕҫсем хăйсен пилотăсенчен, штурманĕсенчен тата стрелок-радистĕсенчен 300 ҫын ытла ҫухатнă. Вăрҫă пынă вăхăтра Сафонов полкăшăн чаҫĕ сывлăшри ҫапăҫусенче тата ҫĕр ҫинче 29 самолат ҫухатнă.

* * *

В. юлташ командир пулса ертсе пыракан партизансен отрячĕ нимĕҫсемпе финсен ҫарĕн тылĕсем тăрăх боевой поход туса ирттернĕ. Унă кун хушшинче отряд ҫĕр километр ытла утса тухнă. Партизансем нумай ҫĕрте сыхăну линийĕсене тата-тата янă тата фашистсем нумай пулмасть туса ситернĕ икĕ кĕпере аркатнă. Партизансем шоссен тĕрлĕ участокĕсенче хурса хăварнă минăсем ҫине пырса тăрăнса нимĕҫсемпе финсен темиҫе автомашини взрыв пулнине арканса кайнă. Вăрманти ҫул ҫинче засада туса, партизансем татах тепĕр виҫĕ машинăна, фашистсен 8 салтакĕпе 2 офицерне шĕтерсе тăкнă. Тепĕр кунран разведчиксем ҫул тăрăх белофинсен 60 велосипедисчĕ пыннине курнă. Ҫĕрле, шурлăхсем урлă, партизансем белофинсен ҫулне пӳлсе лартма тухнă. В. юлташ засада валли пĕр группа тата тăшмана пырса ҫапма тепĕр группа уйăрнă. Нумай сехет кушши перше тăнă хыҫҫăн, тăшмана ҫапма уйăрнă группа атакăна кайнă. Белофинсем каялла чакнă та, засадăра лараканпартизансем пенĕ вырăна пырса лекнĕ. Противник пысăк ҫухатусем туса тата 4 станковăй пулемет, 10 велосипед, лашаллă темиҫе урапа тата нумай боеприпассем пăрахса хăварса, каялла тарнă.

* * *

Совет танкистчĕсем В. Куля, И. Князев тата Н. Костенко фашистсен тытăнăнчен тарса тухнă. Хăйсем 12 кун хушши тытăнăра пулнă лагерь ҫинчен—тытăна лекнĕ ҫар ҫыннисем валли тунă фашистла лагерь ҫинчен пирĕн боецсем ҫакăн лек каласа параҫҫĕ: «Нимĕҫсем лагере пушхирте тунă та, ун ĕрчĕтавра йĕплĕ пралукран ҫӳллĕ хӳме тытса ҫавăрăннă. Ҫав лагерьте красноармеецсен нумай мар йышĕпе пĕрле, нимĕҫсем оккупациленĕ районсенчен Хĕрлĕ Ҫарпа пĕрле тухса кайма ĕлкĕреймен арҫынсене тата 15—16 ҫултан пуҫласа унтан аслăрах арҫын ачасене тытса усраҫҫĕ. Ҫакăнта хăваласа пуҫтарнă совет гражданĕсенчен пуринчен те нимĕҫсем ăшă тумтирсене туртса илнĕ, тытăкăнри красноармеецсене вара гимнастеркисене те хывса илнĕ. Ҫынсем выҫăпа аптăраса ҫитнĕ пирки лагерь тăрăх урисене аран куҫаркаласа, мĕлкесем пек ҫӳреҫҫĕ. Шыва нимĕҫсем кунне пĕрре кăна туртгарса килеҫҫĕ. Пурте шыв пичкисем патне чупса пырсан, фашистсем неме тытăнаҫҫĕ. Куллен-кунах лагерьте перше пăрахнипе, выҫса аптăранипе тата чирлесе 15—20 ҫын вилет».

* * *

Франципе фашистла оккупантсене тата Виши правительствине хирĕҫле движени кунран-кун вăйланса пырать. Аррас хулинче строительствăра ĕҫлекен рабочисен забастовки пуҫланнă. Ҫавăн пекех Лизье хулинче те рабочисен выступленийĕсем пулса иртнĕ. Па-де-Кале департаментĕнче хресченсем хушшинче пысăк хумханусем пуҫланнă. Оккупациленĕ зонăри мĕнпур ялсенче фашистсем час-часах туса ирттерекен реквизицисем пирки хресченсем питех те тарăхаҫҫĕ. Нумаях пулмасть фашистсем хресченсенчен кăҫал лартса тунă мĕнпур ҫĕрулмине тытса илсе Германине ăсатнă. Нумай ялсенче хресченсем тырпула пытараҫҫĕ, влаҫсем туса ирттерекен мероприятисене активлăн хирĕҫ тăраҫҫĕ.

* * *

Чугунҫул транспортĕнчи работниксем, хĕллехи условисенче фронтпа тыла талти-сыпписĕр пулăшса пырас тесе, сывхарса килекен хĕле кĕме хатĕрленеҫҫĕ. Кăнтăр-Донецк чугунҫулĕн Циолкович юлташ ертсе пыракан дистанцири путеобходничĕсем хăйсен вăйĕсемпе 11 пин шит юсалă. Машинистлунинецсен Кандыбко, Васин, Степаниченко, Онищенко тата Селиванов юлташсен бригадисем хăйсен паровозĕсене хĕллехи условисенче ĕҫлеме пĕтĕмĕшпех хатĕрлесе ҫитернĕ, ҫак ĕҫшĕн вĕсем ĕҫуҫи хушса тӳлеме ыйтман. Ярославль станцинчи депо машинисчĕ Папавин юлташ, депори механиксем Павловпа Писхарев юлташсем хăйсен паровозĕсене хĕлле ăшă тытмалла тăваҫҫĕ. Омск чугунҫулĕ ҫинче комплекслă ремонт тăвас тĕлĕшпе ĕҫлекен Бобров юлташ бригадинчи рабочисем хăйсен тĕп ĕҫĕнчен пушаннă вăхăтпа усă курса служебнăй ҫуртăйĕсене хĕллене хатĕрлеҫҫĕ. Депона юсаса ситерес ĕҫ вĕҫленсе пырать. Омск чугунҫулĕн Петропавловск отделенийĕнчи линии ҫинчен станцисенче активистка-хĕрарăмсем будкăсемпе общежитисене юсаса ситернĕ. Батайскра Артемов ячĕпе тăракан чугунҫул ҫинчи вагончиксем мĕнпур буксо-смазочнăй тата автотормоз хуҫалăхне хĕллене хатĕрлесе ситернĕ. Коллектив хăйĕн вăйĕсемпех паровоз хураннĕсене ҫуса тасатнă, насоссене юсанă, мĕнпур инструмента кăтартуллă йĕркене кĕртнĕ.

Ленинградран панă радиопередача

Сентябрĕн 21-мĕшĕнче Ленинградран виҫĕ хутчен орденпа наградăланă Кировски заводри работниксен митингне радио тăрăх панă. Хăватлă совет танкĕсене тăвакан строительсен сăмахĕсене мĕнпур ҫĕршыв итленĕ.

Митингра заводри партком секретарĕ Козин, Ленин орденĕпе наградăланă тимĕрҫĕ Виноградов, Социализмлă Ĕҫĕн Геройĕ Кировски заводăн главнăй конструкторĕ Котин, танкист Осипенко, Социализмлă Ĕҫĕн Геройĕ завод директорĕ Зальцман юлташсем тухса сăмахсем каланă.

Кун хыҫҫăн радио тăрăх Кировски заводри чи ватă рабочисен ҫырăвне панă, вĕсем ҫав ҫырура мĕнпур завод коллективĕн ячĕпе Ленинград хулине хӳтлекен совет воинĕсене чĕнсе каланă.

— Хаклă юлташсем — Совет ҫĕршывĕн воинĕсем, чаплă Ленин хулине хӳтлекенсем! — тесе ҫыраҫҫĕ кировецсем. — Пирĕн хулан стенисем патне усал та тискер тăшман килчĕ, вăл мĕнпур ирсĕр те хаяр майсемпе Ленинград ĕҫсăннийĕсене пĕтерсе тăкасшăн, тăван хулана вутпа сунтарса аркатасшăн, ҫаратасшăн. Хĕрлĕ Ҫар воинĕсем, пĕлсе тăрăр, вăрҫăри нимĕнле йывăрлăх та тăшмана хирĕҫ тăрас пирĕн ҫирĕплĕхе, тăшман ҫапнине хирĕҫ хăватлăн ҫапса ответлеҫ ҫирĕплĕхе ниҫĕлтерме пултараймасть, эпир тăшмансене пуҫĕпех пĕтерсе тăкма туп туса калинине мантарма пултараймасть. Астăвăр, пире путиловецсене-кировецсене ниҫĕлентерме пултарахан вăй тĕнчере ҫук. Эпир хурҫă шăрататпăр, эпир хурҫă пекех ҫирĕп. Тăшмана хирĕҫ ҫĕкленнĕ хамăр курайманлăхăн хăвачĕпе эпир фашистла тискер-хайăка ҫĕмĕрĕпĕр, ăна хăй юнĕн ăшăнче сĕтĕрĕнтерĕпĕр.

Виҫĕ хутчен орденпа наградăланă Кировски заводăн нумай пин ҫыллă коллективĕ, хăйĕн кĕрешӳри традицийĕсене ҫирĕп тытса пыраканскер, Хĕрлĕ Ҫар валли ывăнма пĕлмесĕр хĕрнăшал туптать, ҫирĕппе — хамăрăн ывăҫсемпе, тăвансемпе пĕрле, хамăрăн туссемпе, юлташсемпе пĕрле, эпир хамăрăн хулана, хамăрăн завода, хамăрăн арăмсемпе ачасене хӳтлеме хатĕр тăратпăр. Эпир, кировецсем, вилĕм кăрушлăхĕ ҫине тӳрех куҫран пăхатпăр. Эпир вилĕмрен хăрикчен вилĕм пиртен хăраса ӳкĕ.

Хăюллă та ҫирĕп пулăр! Арăслансем пек ҫапăҫăр! Ленин хулине хӳтлĕр, пĕр утăм та каялла ан чакăр! Тăшмана йĕрлесе хăваласа кайăр, тăшман виллисем тăрăх малалла кайăр, ăна сывлăш ҫавăрма ан парăр, ăна танксен гусеницине таптăр, ăна снарядсемпе, пулăсемпе пере-пере ӳкерĕр, гранатăсемпе ҫапа-ҫапа аркатăр, самолетсем ҫинчен пере-пере ҫĕмĕрĕр, прикладсемпе ҫапа-ҫапа салатăр, штыксемпе чике-чике пăрахăр! Антив, вăл Ленинград стенисем патĕнче хăйне валли ҫăва шăтăкĕ туптăр.

Ҫĕнтермелле е вилмелле, пирĕнпе сирĕн суйласа илме урăхла шанма сук. Ҫĕнтермелле е вилмелле, ҫапла совет воинĕн законĕ, ҫапла мĕнпур совет халăхĕн лозунгĕ. Кам вилĕмрен хăрамасть, кам хăрасси мĕнне пĕлмест, кам вут-ҫулăм витĕр никам тытса чарайми малалла каять, ҫавă ҫĕнтерет. Тăван ҫĕршыври ĕҫсыннисем умĕнче таса чун-чĕрепе тупа тăвар: мĕнпур фашистла ирсĕрсене вилĕм шăлăкне чикмесĕр эпир сирĕнпе алăран хĕҫлăшал пăрахас сук! Гитлерăн юлашки бандитне пĕтерсе тăкмасăр эпир хамăрăн хĕҫе йĕнне чикес сук! Вĕсене ҫитинченех хăюллă та палтăр пулар, хамăрăн тăван Ленинграда хӳтлесе хăварар!

Советлă Ленинградшăн, хамăрăн аслă тăван ҫĕршывшăн, Сталин ячĕпе, тăшмана ҫапса аркатма ҫĕнтерӳ патне малалла!

Одессăран панă радиопередача

Сентябрĕн 21-мĕшĕнче Одессăран пысăк радиопередача панă. Чи малтан Одессăна хӳтлекенсем осадăри Тобрук хулинчен илнĕ телеграммăна ответленĕ. Кун хыҫҫăн коммунистсен партин Одесса хула комитечĕн секретарĕне Сосновский юлташа сăмах панă.

Вăл ҫапла каланă:

— Фашистла варварсем румынсемпе нимĕҫсен нумай йышлă дивизийĕсене Одесса ҫине, Хура тинĕс ҫинчи ҫак совет крепоҫне тытса илме янăранпа хĕрĕх тăватă кун иртрĕ. Тăшман ĕмĕтленни пурнăҫа кĕмерĕ. Хула патĕнче румынсемпе нимĕҫсен сӳласа илнĕ полкĕсемпе дивизийĕсем хăйсене валли вилĕм тупрĕҫ.

«Тăван ҫĕршывшăн, Сталиншăн, малалла!»—Советлă Одессăна хӳтлекенсем ҫак сăмахсене каласа ҫапăҫаҫҫĕ.

Рабочисемпе работницăсем, колхозниксемпе колхозницăсем, совет интеллигенцийĕ, хăрушлăхран хăрамасăр, тăван хула оборонишĕн пурне те туса пыраҫҫĕ. Ваттисем те, ҫамрăкксем те заводсемпе фабрикăсене, пурăнмалли ҫуртсене хураллаҫҫĕ. Заводсенче, фабрикăсенче, учрежденисенче тăрăшса ĕҫленĕ хыҫҫăн винтовка тытма, гранатăсем тата горючи тултарнă бутылкăсем ывăтма вĕренеҫҫĕ. Хулара пур коммунальнăй предприятисем те йĕркеллĕн ĕҫлеҫҫĕ. Вĕренӳ ҫулĕ ăнăҫлăн пуҫланчĕ. Эпир хамăр таса ҫĕр фашистсен кĕтĕвĕсенчен тасалничен пиртен пĕри те хăйĕн хĕҫпăталне пăрахас сук тесе тупа турăмăр!

Микрофон умĕнче Одессăран пыракан ҫапăҫусен участникĕ сержант Губкин юлташ. Вăл ҫапла каланă:

—Одессăна хӳтлекенсенчен кашниех ун ҫине тăван ҫĕршыв мĕнле пысăк ответлăх хунине ăнланать. Ҫавăнпа та ĕнтĕ «Ҫĕнтерӳ е вилĕм»! тени пирĕн боевой лозунг пулса тăрать. Хаяр тăшман пирĕн хулана кураймĕ. Одесса советăн пулнă, вăл халĕ те советăнах, малалла та ҫаплах пулĕ. Эпир ҫĕнтерĕпĕр, мĕншĕн тесен пирĕнпе пĕрле Совет Союзăн ывăлĕсемпе хĕрĕсем, мĕншĕн тесен пирĕнпе пĕрле аслă ҫулпуҫ Сталин юлташ.

Уи хыҫҫăн Н-ски заводăн котельщикĕ Семененко юлташ ҫапла каланă:

— Пирĕн завод коллективĕ Командовани заказĕсене пурнăҫласа питĕ пысăк хаваслăхпа ĕҫлет. Кашни рабочи, техник, инженер, служащи хăйĕн ĕҫне мĕнпур пĕлӳлĕхне, мĕнпур вăйне хурать. Завод коллективĕ мана ҫапла калама хушрĕ: хамăр юратнă Хĕрлĕ Ҫăран Командованин кирек мĕнле заданине те эпир пĕр ҫын пек пулса пурнăҫа кĕртĕпĕр. Хамăр хула патĕнче румынсемпе нимĕҫсен кĕтĕвĕсене ҫĕмĕрсе тăкăпăр.

Юлашкинчен Одесса патĕнчи ҫапăҫусен участникĕ политрук Цыганков юлташ Совет Союзĕн ĕҫсыннисене Одессăна хӳтлекенсенчен хĕрӳллĕ красноармеецла салам каланă.

Черноморецсем Одессăна хӳтлес ĕҫре

ОДЕССА, сентябрĕн 20-мĕш. (ТАСС спецкорĕ). Одессăна пымалли ҫулсем ҫинче, хăрушлăх тăракан вырăнсенче пур ҫĕрте те, черноморецсен батальонĕсем ҫапăҫăва кĕреҫҫĕ. Хăюллă атакăсем туса вĕсем тăшмана сире-сире яраҫҫĕ, ăна пĕр хĕрхенмесĕр пĕтерсе тăкаҫҫĕ.

...Фашистсем оборона участокĕсенчен пĕрин ҫине кунĕпех минăсенчен персе тăнă. Каҫалапа канонада вăйланнă. Противник наступленине кĕме хатĕрленни палла пулнă. Тинĕс отрячĕн командирĕ подразделенине хăюллăн та татăклăн пырса ҫапнипе нимĕҫсемпе румынсен группине Н. районĕнчен хăваласа кăларма приказ панă.

Артиллеристсем перше хатĕрленнĕ хыҫҫăн старший лейтенант Шестаков моряксене атакăна илсе кĕнĕ. Ҫĕрлехи ҫапăҫура противника ҫĕмĕрсе тăкнă тата вăл Лиман патмелле хăвăрт чакнă.

...Противник хула сывăхĕнчи совхоза тытса илнĕ. Моряксен подразделенине тăшман малалла кайса пырассине чарса лартма приказ панă. Ҫĕрле пулсан старший лейтенант Гительман командир пулса ертсе пыракан подразделени, вăйлăн перше тăнине пăхмасăрах, совхоз патне сывхарнă та фашистсене пырса ҫапнă. Нимĕҫсемпе румынсем чердаксенче, ҫуртсен ҫийĕсенче вырнаҫса, пулеметсемпе автоматсенчен краснофлотецсем ҫине вăйлăн перше тăнă. Хăюллă моряксем ҫуртйĕрсем патне шуса пынă. Гранатăсем тăшман салтакĕсем ҫине ывтăннă. Совет воинĕсем фашистсене хӳтлесе тăнă кашни вырăнтанах ҫине тăрса хăваласа кăларнă. Противник хăй йышăннă пунктран, пысăк сухатусем туса, каялла тарсан, моряксем хăйсем тăшман пехотин пĕр батальонне хирĕҫ ҫапăҫнине пĕлнĕ.

Черноморецсен геройла атакисем Одессăна нимĕҫсемпе румынсен йыткĕтĕвĕсенчен хӳтленин историйĕн чаплă страницисенчен пĕрине кĕрсе юлаҫҫĕ.

М. ТУРОВСКИЙ.

Одессăна хӳтлекенсем—Тобрука хӳтлекенсене

Тобрук гарнизонĕн командующийĕн телеграммине ответлесе Одесса оборони районĕн командующийĕ сăхăн пех телеграмма янă:

„Тобрука хӳтлекенсен гарнизонĕн командующине.

Эпир сирĕн саламăра пысăк хăмăлпа вуласа тухрăмăр. Совет халăхĕ ҫав варварсене пĕтĕмпех пĕтерсе тăкиччен фашистла бандитсене татăклăн та ҫирĕппĕн аркатса пырĕ. Пире шанса тăрăр, ҫĕре талса тăнă чухне эпир гитлерла хĕтӳсене пĕтĕмпех пĕтерсе тăкиччен ҫапăҫăпăр. Ҫак задачăна пурнăҫлама вăйсем те, хăюллăхпа хастарлăх та пирĕн ҫителĕклĕ. Хĕрлĕ Ҫар аркатса тăкмаллах ҫапнипе тата пĕтĕм тĕнчери халăхсем пулăшса пынипе гитлеризм вилĕ. Эпир сире, Тобрука мухтавлăн хӳтлекенсене, хĕрӳллĕн саламлатпăр! Кĕрешӳре чĕтăмлă пулăр. Ҫĕнтерӳ пирĕнтех пулĕ!

Одесса оборони районĕн командующийĕ».

Хĕрлĕ Ҫар боецĕсем валли— ăшă тумтирсем

Шупашкарти Хлебокомбинат рабочийĕсемпе служащисем Хĕрлĕ Ҫар боецĕсем валли ăшă тумтирсем хатĕрлесе хунă. Паянхи куна вĕсем 5 ҫĕлĕк, 15 мăшăр алшăсемпе перчаткăсем, 5 ваткăллă брюкипе фуфайка, 6 джемпер, 2 мăшăр носки пухса склада кайса панă.

Кунсăр пуҫне вĕсем ҫак кунсенчех ҫăматăсем тата сурăх тирĕсем илсе пама хатĕрленеҫҫĕ.

Ăшă тумтирсем илме пĕрремĕш пекарня заведующийĕ В. Дьяконов юлташ 80 тенкĕ, А. Никулин юлташ—40 тенкĕ, Н. Островская юлташ 25 тенкĕ укҫа панă.

* * *

Чăваш Ҫĕрĕҫ Халăх Комиссариатĕнчи инженер А. Курочкин юлташ Хĕрлĕ Ҫар боецĕсем валли ваткăран ҫĕленĕ ăшă фуфайка тата ҫăматă илме 200 тенкĕ укҫа пачĕ. Осановăпа Бочкарев юлташсем пĕрер ҫĕлĕк пачĕҫ. Машинистка С. Алексеева юлташ пĕр тир, Григорьева юлташ пĕр мăшăр ҫăм алшăш, тепĕр мăшăр ăшă носки пачĕҫ.

Уборщица Ольга Григорьева пĕр мăшăр ҫĕнĕ носки, ҫăмран тунă алшăш панă. Н. Львовпа А. Титов юлташсем пĕрер мăшăр ҫăматă, Манин юлташ фуфайка тата ҫĕлĕк, Л. Быренко юлташ 1550 грамм ҫăм тата ытти юлташсем те тĕрлĕ япаласем пачĕҫ.

Ҫĕрĕҫ Халăх Комиссариатĕнче ĕҫлекенсем пурĕ 16 мăшăр ҫăматă хатĕрлесе пама пулчĕҫ, 5 мăшăрне пухса панă. Унсăр пуҫне 14 ҫĕлĕк, 4 мăшăр ҫăм носки, 2 мăшăр перчатка, 12 тир, 2 550 грамм ҫăм, 5 фуфайка, 6 ăшă кĕпе, 30 шарф пама пулчĕҫ.

Н. ЮМАНГАЙ.

* * *

ПЕРВОМАЙСКОЕ. Хĕрлĕ Ҫар валли ăшă тумтирсем пухас ĕҫ районра анлăн сарăлса пырать.

«Восход» колхозăн членĕсем 10 мăшăр ҫăматă, 30 тир, 25 мăшăр алса, 10 мăшăр носки тата ытти япаласем панă. Ку колхозăн председателĕ А. Шайманов юлташ пĕр кĕрĕк пиншаклăх сурăх тирĕсем, Е. Долгов, Р. Груздев тата О. Волков юлташсем пĕрер мăшăр ҫăматă совет воинĕсем валли пачĕҫ.

Каганович ячĕпе тăракан колхозра 80 тир, 48 мăшăр алса, 35 мăшăр носки, 21 мăшăр тăла, 14 килограмм ҫăм параҫҫĕ.

Ворошилов ячĕпе тăракан колхозра 10 мăшăр ҫăматă, 5 мăшăр фуфайкăпа брюки, 27 мăшăр ҫăм алшăш пама пулнă.

Учрежденисемпе предприятисенче ĕҫлекенсем те Хĕрлĕ Ҫар валли ăшă япаласем параҫҫĕ. ВКП(б) райкомĕнче ĕҫлекен И. Чудаков

Республикăри уйăхирсенче

Коммунист ертсе пыракан колхозра

ЭЛЕК. Шураçри «Комбайн» колхозăн председателĕнче коммунист Пахомов юлташ ĕçлет. Малтанхи вăхăтра вăл вунă çул хушши ачасене хут вĕрентсе пурăнчĕ. Нумаях пулмасть ăна колхоз председательне суйларĕç. Унтанпа колхозра ĕçсем лайăхланчĕç. Колхозран чылай вăйпитти арçынсем фронта кайрĕç пулин те, колхоз уйăхирти ĕçсене вăхăтра туса пычĕ. Колхоз членĕсем уйра çĕр выртса тырă вырчĕç. Çапла майпа паянхи куна колхоз тырпулсене вырса пĕтерчĕ, катăна хыврĕ.

Аван çапнă май колхоз государствăна ыраш, сĕлĕ памалли обязательствăна тултарчĕ, натуроплата тырăне парса татрĕ, государствăна 20 пат хăяр пачĕ.

Колхоз оборона фондне 480 килограмм ыраш тата 290 килограмм тимĕр-тăмăр леçсе пачĕ. Оборона фондне татах пысăклатас шутпа сентябрĕн 7-мĕшĕнче колхоз воскресник туса ирттерчĕ. Унта колхозниксем, комсомолецсем, учительсем хутшăнчĕç. Воскресникре пĕтĕмпе 150 çын пулчĕ.

А. ИЛЬИН.

Лайăх ĕçлекен бригадăсем

Канашри машинно-трактор станцинчи чылай комбайнерсем ĕçĕн пысăк тухăçлăхне кăтартса ĕçлеççĕ. Сентябрĕн 15-мĕшне МТ Станцин комбайнĕсемпе 1.756 гектар тырă вырнă, çав хушăрах молотилкăсемпе 945 тонна тырă çапнă. Комбайнер Селиванов юлташ тырă вырма тухнăранпа пĕр кун та ĕçсĕр ларман, вăл хăйĕн комбайнне яланах юсавлă тытать. Селиванов юлташ кулленех 10—12 гектар таран тырă вырать. Çавăн пекех Иванов, Смагин, Сергеев комбайнерсем те 200-шер гектар тырă вырчĕç.

Скворцов юлташ бригади молотилкăпа авăн çапмалли плана 50 процент ытла тултарнă, унăн бригади мĕнпурĕ 200 тоннăна яхăн авăн çапса пуçтарнă. Ытти бригадăсенче те молотилкăсемпе туллин усă курса ĕçлеççĕ.

И. МАЛОВ.

Каярах юлнă колхозсене пулăшаççĕ

ШАХАСАН. Ку тариччен 47 колхоз çурхи тырăсене пĕтĕмпех вырса пуçтарнă. Ытти колхозсем те юлашки гектарсене вырса пĕтереççĕ. МТС уборкăра каярах юлса пыракан колхозсене комбайнсемпе тырă вырса парать. Çавăн пекех вырса пĕтернĕ колхозсем хăйсен жнейкисене вырса пĕтермен колхозсене парса пулăшаççĕ.

Шуркасси ялсоветĕнчи «1-ое Мая», Сĕнĕ Чалкасси ялсоветĕнчи «Новая жизнь» колхозсем кĕлте кĕртсе пĕтерчĕç. Пур колхозсенче те авăн çапас ĕçе вăйлатса пыраççĕ. Çак вăхăтчен мĕн пурĕ 6096 гектар çинчи тырпула çапса пуçтарнă.

В. ЧЕРНОВ.

Пăрça йышши культурăсене çапса пуçтарнă

Сĕрпÿ районĕнчи «Елаш» колхозăн пур бригадисем те пĕр-пĕринпе ăмăртса ĕçлеççĕ. Çак ăмăртура Е. Симаков юлташ бригади мала тухса пырать. Ку бригада çурхи тырăсене сентябрĕн 6-мĕшĕнчех вырса пĕтернĕ. Çурхи тырăсене вырнă хушăрах 22 гектар лапăк çинчен кĕлте кĕртсе капана хывнă, 10 гектар çинчи ыраш кĕлтисене çапса хунă тата 8 тонна силос хывнă.

Симаков юлташ бригади халь кĕлте кĕртет, кĕрхи çĕртме тăвать тата авăн çапать. Пăрça йышши культурăсене пĕтĕмпех çапса пуçтарнă.

Г. П.

Хутар колхозĕнче

ÇЕМĔРЛЕ. Хутарти Ленин ячĕпе тăракан колхоз членĕсем отечественнăй вăрçă кунĕсенче нихăçан пулман хăвăртлăхпа ĕçлеççĕ. Уйăхир ĕçне куллен 300—350 çын тухать.

Колхоз ыраша 7 кун хушшинче вырса пĕтерчĕ. Колхозниксем ĕнтĕ çурхи тырăсене те вырса пĕтереççĕ. Çав вăхăтрах авăн çапас ĕçе туса пыраççĕ, пахча-çимĕçсене пухса кĕртме хатĕрленеççĕ. 12 çын кĕлте туртса çĕрте ĕçлет.

62 çулхи Кирилл Игнатьев та килте ларать. Халь силос тунă çĕрте ĕçлет. Ватă колхозник Василий Федоров капан тунă çĕрте ĕçлесе нормăна куллен тултарать. Вăл кăçал 7 уйăх хушшинче 139 ĕçкунĕ тунă.

Ленин ячĕпе тăракан колхоз иртнĕ çулта вăтамран кашни гектар пуçне 11 центнер тырă туса илнĕ. Кăçал унăн тухăçлăхĕ чылаях ÿсмелле, малтанлăха палăртнă тăрăх, 14 центнертан кая мар тырă тухать.

С. БАТЬКОВ.

Укерчĕк çинче: Сĕнĕрен организацилеммĕ отрядри партизансем хĕçпăшал илеççĕ.
Г. Петрусов фотоÿкерчĕкĕ. (ТАСС фотохроники).

Ачасем колхозсене пулăшаççĕ

ВĂРНАР. Район центрĕнчи вăтам тата туллимар вăтам шкулсенче вĕренекенсем сывăхри колхозсене кайса уборка ĕçĕнче пулăшаççĕ. Вăтам шкултан 240 çын, туллимар вăтам шкултан 100 çын колхозсене 8 хут тухса ĕçленĕ. Уйрăмăнах, туллимар вăтам шкулта вĕренекенсене Баншилов юлташ куçе лайăх организацилесе ертсе пынине палăртас пулать.

Упнерти туллимар вăтам шкулта вĕренекенсем сентябрĕн 9-мĕшĕнчен пуçласа кашни кунах колхоза сĕлĕ вырма тухаççĕ. Малтанхи кунах вĕсем 3,5 гектар çинчи сĕлĕне вырса пуçтарса, 46 ĕçкунĕ тунă. Паянхи кун тĕлне вĕренекенсем 8 гектар сĕлĕ вырнă, 108 ĕçкунĕ тунă. Венедиктова, Алексеева, Александрова, А. Григорьев, Е. Сергеева вĕренекенсем ĕç нормисене ытлашшипех тултарса пыраççĕ. Вĕсем кунне 36—40-шер тĕм выраççĕ. Ачасемпе пĕрле учительсем те колхоз хирне тухса ĕçлеççĕ.

Санарпуçĕнчи туллимар вăтам шкулта вĕренекенсем те колхозсене пысăк пулăшу параççĕ. Вĕсенчен чылайăшĕ çитĕнсе çитнĕ колхозниксемпе танах ĕçлеççĕ. Акă, Мария Кирушкина ĕç нормине 105—110-шар процент тултарать. Çавăн пекех, Юлия Александрова, Анна Иванова вĕренекенсем те нормăсене тултарса ĕçлеççĕ.

Колхозсенче ĕçлесе тунă ĕçкунĕсене тивекен мĕнпур тупăш оборона фондне каять.

Ирсĕр тăпмана çĕнтерме вĕренекенсем те мĕн вăй çитнĕ таран Хĕрлĕ Çара пулăшаççĕ.

В. МАКСИМОВ.

* * *

ÇЕРПУ. Районри шкулсенче вĕренекен ачасем уйхирте ырми-канми ĕçлесе, хăйсен колхозĕсене кăçалхи вăйлă тырпула пухса кĕртес ĕçре пулăшаççĕ.

Нумай пулмасть Чурачăкри вăтам шкулта 7—10-мĕш классенче вĕренекен ачасем «Броневик» тата Молотов ячĕпе тăракан колхозсенче ĕçлерĕç. Вĕсем 4 кун хушшинче 3 гектар сĕлĕ вырчĕç, 9 гектар кĕлте çыхрĕç.

Виçикассинчи вăтам шкулта 7—10-мĕш классенче вĕренекен ачасем уйхирте кашни кунах 1,5—2-шер ĕçкунĕ ĕçлесе илеççĕ.

Анатри-Кипекçери туллимар вăтам шкулта 5—7-мĕш классенче вĕренекен ачасем уроксем пĕтнĕ хыççăн уйхирте тухса колхозсене пулăшрĕç. Ачасен звени Петров, Сидякова, Шишкова тата Энрушов учительсем ертсе пынипе «Ĕмĕт» колхозра 3 гектар тулă вырчĕç, «Молот» колхозра 2,5 гектар çинчен махорка касса пуçтарчĕç тата 30 тонна силос хыврĕç.

Хĕрлĕ Тури, Шуртавăшри, Уйкассинчи т. ыт. туллимар вăтам шкулсенче вĕренекен ачасем те кашни кунах уроксем пĕтнĕ хыççăн колхозра ĕçлеççĕ.

Г. СМИРНОВ.

Колхозсене пулăшни вĕренÿ пахалăхне чакармасть

ТАВАЙ. Чÿкçырмари туллимар вăтам шкулта вĕренекен ачасем колхозниксене пысăк пулăшу параççĕ. Çуллахи каникул вăхăтĕнче 270 ача колхозсенче ĕçленĕ. Вĕренÿ çулĕ пуçланнă хыççăн та колхозсене пулăшассине чакарман. Çак кунсенче аслă классенче вĕренекен ачасемпе преподавательсем сывăхри колхозсене 25 гектар тырă вырса панă. Çавăн пекех авăн çапнă тата силос хывнă çĕрте ĕçлеççĕ. Колхозсенче ĕçлени пирĕн вĕренÿ пахалăхне пĕрре те чакармасть, теççĕ вĕренекен ачасем.

В. АШМАРИН.

Старший лейтенантăн Ермоленко юлташăн Хĕрлĕ флотлă десантниĕй отрядĕнчи çынсем Германин альпийски дивизийĕсене хирĕç хăюллăн çапăçаççĕ. Укерчĕк çинче: краснофлотецсем фронтăн малти линийĕнче.
Е. Халдей фотоÿкерчĕкĕ. (ТАСС фотохроники).

Çамрăк патриотсем

Çамрăк патриотсем, хăйсен пиччĕшĕсем, ашшĕ-амăшĕсем пекех, Хĕрлĕ Çара пур енĕпе те пулăшма хатĕр. Вĕсем пушă вăхăтра колхоз уйхирĕсенче, фабрикăсемпе заводсенче е тата урăх çĕрте ĕçлеççĕ.

Чертаганри Сталин ячĕпе тăракан колхозри шкул ачисем кашни кунах тыр вырнă çĕрте ĕçлерĕç. 4-мĕш класра вĕренекенсем Лиза Николаева, Оля Григорьева, Вася Захаров куллен 200-шер кĕлте вырнă, Гриша Трясугин ашшĕпе пĕрле ака тунă.

Ленин ячĕпе тăракан колхозри 14 çулхи колхозницăсем Лиза Мурза, Маруся Андреева, Нина Николаева, Наталия Капитанова алăпа ыраш вырса хăйсен ĕç нормисене куллен 130—150 процент тултарса пынă, 1,5 ĕçкунĕ илнĕ.

— Аван ĕçлеççĕ, вăйпитти колхозниксенчен юлмаççĕ. Хуть те мĕнле ĕçе тума хушсан та вĕсем ÿркенмеççĕ,— тет вĕсем çинчен колхоз бригадирĕ Григорий Андреевич.

Тукаси «Заря» колхоз членĕсем хушшинче уйрăмăнах Хутарти вăтам шкулта вĕренекенсем: Зинаида Адякова, Евдокия Кадыкова тата Никандр Романов пысăк авторитетпа усă кураççĕ. Вăл ĕнтĕ тăрăшса ĕçленинчен килет. Норма тăрăх кунне 200 кĕлте вырмалла пулсан, вĕсем 350 кĕлте вырнă. Никандр Романов, тырă вырнисĕр пуçне, звеньевой пулнă, бригадăрах стена хаçачĕ кăларнă, колхозниксене хаçат-журналсем вуласа панă.

Халĕ Романов шкула çÿрет. Тепĕр чухне колхоз итемĕсем çине тухса пулăшма та вăхăт тупать.

Вăрман Тăванти «Самолет» колхозри ачасем хăйсен ашшĕсемпе пиччĕшĕсене фронта ăсатнă чух çапла каларĕç:

— Эсир пирĕн çинчен ан шухăшлăр. Эпир кунта сирĕнпĕн те ĕçлĕпĕр. Анса пулнă тырпула пĕр тăккаламасăр пухса кĕртĕпĕр.

Чăнах та ачасем хăйсен сăмахĕсене пурнăçласа пыраççĕ. Вĕсем колхозра активлăн ĕçлеççĕ. Хуть те мĕнле ĕç хуш вĕсене, вĕсем ăна хăвăртăн тăваççĕ. Уйрăмăнах ачасем тырă çинчи çумкурăкĕсене тасатас, кĕрхи тырпула пуçтарса кĕртес тĕлĕшпе колхоза пысăк пулăшу пачĕç. Вĕсенчен чылайăшĕсем ĕç нормине ирттерсе тултарса пынă. Акă вĕсем: Перасковья Гавриловăпа Егор Бантуков çум çумлама, тырă вырма кашни кунах тухнă. Иккĕшĕ те нормăсене ирттерсе тултарнă.

Халĕ вĕсем сĕлĕ выраççĕ. Каçхине итем çине авăн çапма тухаççĕ.

«Подборное» колхозра та ачасем пысăк вăй пулса тăраççĕ. Вĕсем пур ĕçе çинчен сывлăшран килсе тапăннинчен сыхланас тĕлĕшпе ĕçлекен районри с участокри штаба çав самантрах пĕлтерет, ку ĕнтĕ отравляющи веществосем сапнă вырăна хăвăртрах тĕплĕн разведка туса, дегазаци тумашкăн уйрăм команда яма пулăшать.

Отравляющи веществосем сапнă вырăнта химиллĕ тапăнуран çÿтленме юрăлă убежищесем пулмасан, пĕтĕм халăха çав убежищесенчен хăрушлăхсăр вырăна куçармалла.

Дегазаци команди пырса çитесçе кĕтсе тăмасăрах, звено командирĕ хăйĕн вăйĕсемпе разведка тăвас ĕçе организацилет.

Разведкăна çил вĕрсе тăракан енчен тумалла. Разведка ĕçне тата отравляющи веществосем сапнă участокăн чиккисене палăртас ĕçе шăршă тăрăх, воронкăсем хăш тĕлте пулни тăрăх, бомбăсен осколокĕсем тăрăх, отравляющи веществосен вырăнти япаласем çинче палăракан тумламĕсем тăрăх туса пымалла.

Çакна астăвас пулать: час сирĕлмен отравляющи веществосен пăсĕсем çил вĕрнĕ еннелле чылай инçетех сарăласçĕ. Пăссем хăш вырăна çитиччен сарăлнине шăршă тăрăх палăртаççĕ. Çакна валли ăша сывлăш туртса илсе, противогазăн шлемне е маскине хăлха тĕлĕнчен кăшт уçмалла та, сăмса витĕр тата кăштах сывлăш туртса илмелле, унтан маскăна е шлема каллех хупса, сывлăша хыттăн вĕрсе кăлармалла. Анчах отравляющи веществосене шăршă тăрăх палăртнă чух асăрханас пулать, тата çакна асра тытмалла: шăршă пĕлес тесе пăсăк сывлăша сăмсапа час-часах шăршласан, сăмса пачах та шăрша пĕлми пулать.

Отравляющи веществосем сапнă участокăн чиккисене малтанах хатĕрленĕ указкăсемпе е пĕчĕк ялавсемпе палăртса тăваççĕ. Час сирĕлмен отравляющи веществосен пăсĕсем сарăлнă вырăн чиккинче çак вырăна пыма юраманнине кăтартакан палăртă е маяк лартаççĕ.

Тĕттĕм чухне разведка тăвас ĕç питех те йывăрланать, анчах çапах та электричество хунарĕсемпе усă курса, отравляющи веществосем сапнă вырăна пĕтĕмĕшпех разведка туса тухма пулать, ун пек хунарсем химиллĕ тапăнуран сыхланас тĕлĕшпе ĕçлекен звено членĕсен кашниннех пулмалла. Хунарсене çурт стенисем, мостовой, тротуарсем сывăхне илсе пырса, час сирĕлмен отравляющи веществосен халь çеç ÿкнĕ тумламĕсене курма, вĕсем хăш таран сапăннине палăртса хăварма пулать.

Çĕрле разведка туса пĕлнĕ участокăн чиккисене светомаскировкăна пăсмалла мар ятарласах тунă хунарсемпе палăртма юрать. Çавнашкалах тата çутăлакан сăрпа сăрланă пĕчĕк хăма татăксемпе те май килнĕ таран усă курмалла.

Отравляющи веществосем пăсĕсем сисĕнми пулнă район хĕррине хурал (оцеплени) кăларса тăратмалла.

Отравляющи веществосем лекнĕ района разведка тусан, звено чи хăрушă вырăнсене пĕтерсе хурать—лакăмсене çĕр тултарать тата час сирĕлмен отравляющи веществосем пухăнса тăнă вырăнсене дегазаци тăвать.

Химиллĕ тапăнуран сыхланас тĕлĕшпе ĕçлекен звеносем кирлĕ пек тĕрĕс те хăвăрт ĕçлесен—отравляющи веществосем сапнă вырăна вăхăтра разведка туса унăн чиккисене тĕрĕс палăртсан—тăпман тапăнса сиенленинне хăвăртрах пĕтерме тата çынсене сиен пулассине сирсе яма пулать.

Капитан Д. ЛАЗУРИН.

ХАЛĂХА ПĔЛСЕ ТĂМА

Отравляющи веществосем сапнă вырăна разведка туса пĕлесси

Фашистла çынçиенсем химиллĕ вăрçă пуçласан, вĕсем, паллах, пирĕн хуласенчи мирлĕ халăх çине химиллĕ тапăнусем тăвасси умĕнче те чарăнса тăрас çук. Пирĕн ĕç—юнăн çăткăнланакан тăшманăн ирсĕр планĕсене аркатса ярасси. Çавăнпа та пирĕн тылра химиллĕ тапăнуран сыхланас ĕçе лайăх организацилемелле, çак ĕçе вырăнти мĕнпур халăха хутшăнтармалла.

Фашистла вăрхурахсенчен хÿтленме кирлĕ ĕçсене вăхăтра тăвас тесен каши çуртрах химиллĕ сăнав организацилемелле. Самозащита групписенчи химиллĕ тапăнăва хирĕç кĕрешекен звеносен химиллĕ тапăнăва хăвăрт, тĕрĕс палăртма тата отравляющи веществосем сапнă вырăнсене çийĕнчех тĕпчесе тĕрĕслеме пĕлмелле.

Ирсĕр тăшман, самолет çумне çакнă сапмалли приборсемпе усă курса, час сирĕлмен отравляющи веществосем тăкма пултарать, çавнашкал час сирĕлмен е час сирĕлекен отравляющи веществосем тултарнă бомбăсем пăрахма пултарать.

Противникăн авиацийĕ химиллĕ тапăну тунине мĕнле палăртса пĕлмеллеха?

Çĕр çине отравляющи веществосем сапассине виçĕ е унтан та ытларах самолетсен групписем тума пултараççĕ.

Çав вăхăтра самолетсем айĕнче пур чухне те ÿççăнах палăрман тата час çухалакан хурарах йĕрсем юлнине асăрхама пулать. Çĕр çине ÿкнĕ отравляющи вещество тумламĕсем, ялан тенĕ пекех, хурарах тĕслĕ тата çуллă-скерсем пулаççĕ, хăйсене уйрăм шăршă сараççĕ.

Дистанциллĕ авиахимиллĕ бомбăсем çĕр çине ÿкиччен çурăлса кайса, отравляющи веществосене йĕритавраллă сирпĕтеççĕ. Пырса çапăнсан çурăлакан (ударного действия) авиахимиллĕ бомбăсем ăшне час сирĕлмен тата час сирĕлекен отравляющи веществосем те тултарма пултараççĕ.

Авиахимиллĕ бомба ÿкнине çакăн пек палласăсем тăрăх çăмăллăнах пĕлме пулать: çурăлнă чух пулакан сасă, фугаслă е осколочнăй бомбăсемпе танлаштарсан, нумай вăйсăртарах пулать; осколоксем сахал, тата вĕсем инçете кайса ÿкмеççĕ; вăл çурăлнипе пулнă лакăм пысăк мар, тепĕр чухне лакăм пачах пулмасан та пултарать. Час сирĕлекен отравляющи веществосем тултарнă бомба çурăлсан çăра пĕлĕт пулса тăрать, вăл çиле майăн шуса пырса часах сирĕлет. Час сирĕлмен отравляющи веществосем тултарнă бомба çурăлсан, пысăк мар пĕлĕт пулса тăрать, бомба çурăлнă вырăнăн йĕритавраллăхĕ хурарах çуллă тумламсемпе витĕнет, сывлăшра вĕсен шăршă сисĕнет.

Фашистсем металл ванчăкĕ тултарнă химиллĕ бомбăсемпе те усă курма пултараççĕ. Ун пек бомба мĕн çине те пулин пырса çапăнсан çавăнтах çурăлса каять. Çурăлсан вара питĕ вăйлăн кĕрслетни тата пур еннелле те вăркăнакан осколоксем ÿлени илтĕнет. Пысăкрах мар пĕлĕт пулса тăрать, отравляющи вещество шăршă сисĕнет. Кун пек бомба лакăм тумасть.

Тĕттĕм чухне химиллĕ тапăну тунине юри хатĕрленĕ приборсемпе усă курса, е авиахимиллĕ бомбăсемшĕн палла пулса тăракан шăршă тăрăх тата вĕсем çурăлнă сасă тăрăх пĕлме пулать.

Химиллĕ тапăну пуçланнине сăнас тата отравляющи веществосем сапнă вырăна разведка туса пĕлес ĕçе мĕнле организацилемелле-ха?

Самозащита групписен кашниннех химиллĕ тапăнăва хирĕç кĕрешекен пĕрер звено, пысăккисенче икшер звено пулмалла, вăл звеносен химиллĕ тапăнуран сыхланма кирлĕ пур средствăсем те—пысăк мар дегазационнăй приборсемпе дегазаторсем пулмалла.

Сывлăшри тревога пуçлансан, звено командирĕ наблюдатель кăларса тăратать, унăн вара химиллĕ тапăну пуçланнине палăртса, химиллĕ тревога сигналне памалла. Наблюдателĕн звено командирне химиллĕ бомбăсем хăш вырăна ÿкнине тата час сирĕлмен шĕвĕ отравляющи веществосем тăкăннă района кăтартса памалла.

Сывлăшри тревога пуçлансан, звено командирĕ наблюдательсĕр пуçне тата тепĕр çынна уйăрса ĕç парать. Унăн задачи—хÿтлекен объект тăракан районра çил ăçталла вĕрнине палăртасси. Çил ăçталла вĕрнине йывăç шалча çумне сÿхе хăю çыхса тунă вымпел кăларса тăратнипе пĕлеççĕ.

Химиллĕ тревогăна химиллĕ тапăну пулнă районра çеç параççĕ. Ăна валли алăпа кăшкăртмалли сиренăпа, рельса татăкĕпе, хăвăл баллонпа тата ытти пысăк мар районра çеç илтĕнмелле сасă паракан çавнашкал япаласемпе усă кураççĕ.

Звено командирĕ, пур çыхăну майĕсемпе те усă курса, химиллĕ тапăну пуçланнине сывлăшран килсе тапăннинчен сыхланас тĕлĕшпе ĕçлекен районри с участокри штаба çав самантрах пĕлтерет, ку ĕнтĕ отравляющи веществосем сапнă вырăна хăвăртрах тĕплĕн разведка туса, дегазаци тумашкăн уйрăм команда яма пулăшать.

Отравляющи веществосем сапнă вырăнта химиллĕ тапăнуран çÿтленме юрăлă убежищесем пулмасан, пĕтĕм халăха çав убежищесенчен хăрушлăхсăр вырăна куçармалла.

Дегазаци команди пырса çитесçе кĕтсе тăмасăрах, звено командирĕ хăйĕн вăйĕсемпе разведка тăвас ĕçе организацилет.

Разведкăна çил вĕрсе тăракан енчен тумалла. Разведка ĕçне тата отравляющи веществосем сапнă участокăн чиккисене палăртас ĕçе шăршă тăрăх, воронкăсем хăш тĕлте пулни тăрăх, бомбăсен осколокĕсем тăрăх, отравляющи веществосен вырăнти япаласем çинче палăракан тумламĕсем тăрăх туса пымалла.

Çакна астăвас пулать: час сирĕлмен отравляющи веществосен пăсĕсем çил вĕрнĕ еннелле чылай инçетех сарăласçĕ. Пăссем хăш вырăна çитиччен сарăлнине шăршă тăрăх палăртаççĕ. Çакна валли ăша сывлăш туртса илсе, противогазăн шлемне е маскине хăлха тĕлĕнчен кăшт уçмалла та, сăмса витĕр тата кăштах сывлăш туртса илмелле, унтан маскăна е шлема каллех хупса, сывлăша хыттăн вĕрсе кăлармалла. Анчах отравляющи веществосене шăршă тăрăх палăртнă чух асăрханас пулать, тата çакна асра тытмалла: шăршă пĕлес тесе пăсăк сывлăша сăмсапа час-часах шăршласан, сăмса пачах та шăрша пĕлми пулать.

Отравляющи веществосем сапнă участокăн чиккисене малтанах хатĕрленĕ указкăсемпе е пĕчĕк ялавсемпе палăртса тăваççĕ. Час сирĕлмен отравляющи веществосен пăсĕсем сарăлнă вырăн чиккинче çак вырăна пыма юраманнине кăтартакан палăртă е маяк лартаççĕ.

Тĕттĕм чухне разведка тăвас ĕç питех те йывăрланать, анчах çапах та электричество хунарĕсемпе усă курса, отравляющи веществосем сапнă вырăна пĕтĕмĕшпех разведка туса тухма пулать, ун пек хунарсем химиллĕ тапăнуран сыхланас тĕлĕшпе ĕçлекен звено членĕсен кашниннех пулмалла. Хунарсене çурт стенисем, мостовой, тротуарсем сывăхне илсе пырса, час сирĕлмен отравляющи веществосен халь çеç ÿкнĕ тумламĕсене курма, вĕсем хăш таран сапăннине палăртса хăварма пулать.

Çĕрле разведка туса пĕлнĕ участокăн чиккисене светомаскировкăна пăсмалла мар ятарласах тунă хунарсемпе палăртма юрать. Çавнашкалах тата çутăлакан сăрпа сăрланă пĕчĕк хăма татăксемпе те май килнĕ таран усă курмалла.

Отравляющи веществосем пăсĕсем сисĕнми пулнă район хĕррине хурал (оцеплени) кăларса тăратмалла.

Отравляющи веществосем лекнĕ района разведка тусан, звено чи хăрушă вырăнсене пĕтерсе хурать—лакăмсене çĕр тултарать тата час сирĕлмен отравляющи веществосем пухăнса тăнă вырăнсене дегазаци тăвать.

Химиллĕ тапăнуран сыхланас тĕлĕшпе ĕçлекен звеносем кирлĕ пек тĕрĕс те хăвăрт ĕçлесен—отравляющи веществосем сапнă вырăна вăхăтра разведка туса унăн чиккисене тĕрĕс палăртсан—тăпман тапăнса сиенленинне хăвăртрах пĕтерме тата çынсене сиен пулассине сирсе яма пулать.

Капитан Д. ЛАЗУРИН.

БИБЛИКОГРАФИ

Пирĕн ялавсем

Пирĕн хĕрлĕ ялав—Коммунистла Интернационалăн ялавĕ,—çĕршер, пиншер паттăрсен юнĕпе хĕрелнĕ.

Кашни çар чăçĕн хăйĕн ялавĕ пур. Часть çав ялавпа вăрçа кĕрет, атакăсем тăвать. Темĕнле кансĕр вăхăтсем килсе тухсан та, ялава сыхласа хăварасси—пысăк чыс, пысăк хисеп шутланать.

Вырăс халăхĕн çар историйĕ ĕмĕр асран кайми чаплă ĕçсем тунă нумай патриотсене пĕлет. Алушта патĕнче çапăçнă чух аслă полководец Кутузов сылтăм куçĕсĕр тăрса юлнă. Анчах çапах та вăл аллине тытнă ялавне çĕклесе, хăй салтакĕсене тăшмана пĕтĕмпех аркатса тăкма ертсе кайнă.

Унтер-офицер Замазин йăлт сурăлланса пĕтнĕ пулнă. Аяк пĕрчине унне тăшман тытăнă шăтарнă, урине хартечь амантнă. Хĕрÿллĕ çапăçу пынă вăхăтра вăл, йывăр сураннĕсене пăхмасăр, Азовски полкăн ялавне аври çумĕнчен сĕвсе илнĕ те, ăна мундирĕн çанни ăшне пытарса çĕлесе хунă. Французсен аллине тытăнма лексен, вăл икĕ уйăх хушши госпитальре выртнă. Унтан Российăна тарса, ялавне те хăйпе пĕрле илсе килнĕ.

1905-мĕш çулта Томск уйăрче ялав тытса пыракан Кононов рабочие демонстрацире пынă чух жандармсем амантнă пулнă. Кононов хăй аллинчи ялава кĕсйине пытарса хума ĕлкĕрнĕ. Часах вăл вилнĕ. Ăна вилесем хураканвырăна пырса вырттарнă. Çĕрле Кононов вилли патне çамрăк Киров пырса, ялава илсе тухса кайнă.

Кононова пытарнă чух пулнă çавтери пысăк демонстрацире хайхи хĕрлĕ ялав шанчăклă алăра вĕлкĕшнĕ.

Пирĕн хĕрлĕ ялав—çĕнтерÿ ялавĕ. Унăн айĕнче белогвардеецсене тата интервентсене хирĕç Фрунзе, Ворошилов, Буденный, Чапаев, Щорс, Лазо паттăрăн çапăçнă, граждан вăрçин пур фрончĕсенчен те мухтавлăн çĕнтерсе тухнă.

1940-мĕш çулти хĕлле пирĕн Хĕрлĕ Çар Карельски перешеекра белофинсен тимĕрпе хурçăран тата бетонран тунă крепоçĕсене çĕмĕрсе тăкрĕ. Шилов лейтенант хăйĕн боецĕсемпе тăшманăн пысăк ДОТ-сенчен пĕрне илнĕ. Хĕрлĕ ялава Шилов хăй çĕклесе пынă. Ăна амантсан, ялава красноармеец Лупан илнĕ. Анчах ăна та тăшман пулăсем ураран ÿкернĕ. Вара Хĕрлĕ ялава красноармеец Зубец тытнă. Зубец—халĕ Совет Союзăн Геройĕ—ялава тăшман крепоçĕн тăррине вырнаçтарсан хартнă.

Халĕ пирĕн паттăр Хĕрлĕ Çарпа пĕтĕм совет халăхĕ Германин урнă фашисчĕсене хирĕç кĕрешеççĕ. Вĕсем çак хаяр çапăçура халиччен тĕнче курман паттăрлăхпа хăюллăх кăтартаççĕ. Темиçе фронт урлă çĕнтерсе тухнă хĕрлĕ ялавсене çирĕппĕн алăра тытса, вĕсем ирсĕр фашистсене çĕмĕрсе, аркатса пыраççĕ. Çав ялавсемпех вĕсем фашистсен йăвине тĕппипех ишсе антарĕç.

Пирĕн вăхăтри чи талантлă поэт совет халăхĕн аслă патриочĕ Владимир Маяковский те хăйĕн чи хÿрÿллă строкисемпе хĕрлĕ ялава мухтать.

Делами,
кровью,
строкою вот этой,
нигде
не бывшею в найме, —
я славлю
взвитое красной ракетою
Октябрьское,
руганное
и пропетое,
пробитое пулями знамя»,

тет вăл мухтанса.

Çаксем çинчен каласа парать те ĕнтĕ нумаях пулмасть Чăвашсен Государство издательстви пичетлесе кăларнă «Пирĕн ялавсем» ятлă кĕнеке. Кĕнеке çамрăксене хамăрăн юнпа хĕрелнĕ хĕрлĕ ялава хисеплеме, кирек мĕнле йывăр вăхăт килсе тухсан та ăна çÿлте тытма, хăюллă та паттăр пулма вĕрентет.

АФАНАСЬЕВ.

Çĕршыв хăватне ÿстерме

ЭЛЕК. Нÿртри Ворошилов ячĕпе тăракан колхоз членĕсем тăван çĕршыв оборонине тĕреклетме куллен тăрăшаççĕ. Вĕсем пурĕ оборона фондне 107 ĕçкунĕ, 45 литр сĕт, 75 çăмарта та, та укçан чылай пачĕç.

Кунсăр пуçне колхоз пĕр сурăх, 100 çăмарта, 50 литр сĕт, 3 килограмм çăм пама пулчĕ.

Колхозниксем хăйсен оборона фондне панă тупăшсене государствăна çак кунсенчех леçсе пама ыйтăнчĕç.

Н. ДМИТРИЕВ.

Сменăра 1.200 пат тырă çапать

ÇЕРПУ. Лапрари «Совет» колхоз ăнса пулнă тырпула кĕске вăхăтра тата пĕр тăккаламасăр пухса кĕртрĕ. Колхозра халь авăн çапас ĕç пырать. Машинно-тракторнăй станцин молотилкипе иртен пуçласа кăçченех туллин усă курса ĕçлеççĕ. Машиновед Ефим Осипов сменăра 1.200 пат тырă çапать. Кĕрхи тырăсене çапса пуçтарнă. Ситес пĕр-икĕ куннан çурхи культурăсене те йăлтах çапса пĕтереççĕ.

П. ПЕТРОВ.

Болгари полицейщинин çĕнĕ провокацийĕ

СТАМБУЛ, сентябрĕн 21-мĕш. (ТАСС). Болгари хаçачĕсем Болгари полици директорĕн Драголован анлă заявленине пичетлесе кăларнă. Драголов хăйĕн заявленийĕнче, августăн 11-мĕшĕнче Болгари территорийĕ çине «совет диверсанчĕсем» аннă тесе, краскăсене хĕрхенмесĕрех сăрласа кăласа парать. Десант антарни çинчен вăрă-хурахла ĕçсен мастерĕн мĕнпур çивчĕ ăсталăхĕпе сăнласа парса, Драголов çапла пĕлтерет: çав «диверсантсем», вĕсене полици тыраса тупнă саманта пурте хăйсене хăйсем вĕлерсе пĕтернĕ имĕш. Çапах та, çав «диверсантсем» «Коминтернăн шанчăклă саботажникĕсем пулса тăни» тата вĕсем чаплă «Динамо» стадионĕ çинче çар искусствине — пистолетсемпе, автоматсемпе, пулеметсемпе, адски машинăсемпе тата ытти тĕрлĕ хĕçпăталсемпе усă курмалли искусствăна ятарласа вĕренни» Драголовăн витĕрех паллă иккен. Драголов малалла çапла çирăплетсе калать: çав «саботажниксене» кайрантарах Севастополе куçарнă та вĕсем «Хура тинĕс хĕрринчи пĕр виллăра пурăннă», тет, унта вĕсем ятарласах Болгарире саботаж ĕçĕсем тума хатĕрленнĕ, тет. Драголов каланă тăрăх, «диверсантсем» Болгарине резина кимĕсем çине ларса пынă.

Хăйĕн хитре сăмахĕ хыççăн кайса, Драголов малалла çапла пĕлтерет: совет «диверсанчĕсен» тепĕр группи Болгарие августăн 28-мĕшĕнче пынă имĕш, сентябрĕн 14-мĕшĕнче вара парашютистсен десантне те антарнă шулать, анчах та икĕ группине те полицисемпе тытăçса çапăçнă чухне пĕтерсе тăкнă имĕш.

«Диверсантсен» ĕç «программине» ӳкерсе парса, Драголов, гестапо шкулĕн çак тивĕçлĕ ученикĕнчен кĕтнĕ пекех, «диверсантсем» Совет Союзĕн Софийăри миссийĕпе сыхăну тытса тăмалла пулнă, тесе пĕлтерет.

Драголовăн заявленийĕ хăйĕн фашистла хуçисен заданине пурнăçа кĕртсе пыракан ытлерла агентăн сĕмсĕр провокацийĕ пулса тăни витĕрех курăнса тăрать.

Çав провокацине ăна Болгарие тытса тăракан хальхи ушкăнсен политики, не Болгарирен, халăх ирĕкне сирсех, ССР Союзĕ çине Хура тинĕс енчен тапăнмалли плацдарм туса хунă политикăна тӳрре кăларма мĕнле те пулин сăлтав пекки тупас шутпа туса пыраççĕ.

Гитлеровецсем Иранран хăйсен колонийĕ туса хурасшăн пулнă

ТЕГЕРАН, сентябрĕн 21-мĕш. (ТАСС). Гитлеровецсем Иранра хуçа пулса пурăнни çинчен халакан сĕмĕрен те çĕнĕ фактсем кунран-кун тăрă шыв çине тухса пыраççĕ. Реза — шах çине тайăнса, хăйсен яланхи ултавлă та ирсĕр меслечĕсемпе ĕçлесе, вĕсем Иран халăхне пусмăрлăка чикесшĕн, Иран çĕршывĕнчен хăйсен колонийĕ туса хурасшăн пулнă.

Иранпа клиринга килĕшӳ туса, Германи Ирана йывăр условисемпе сутӳ-илӳ тутарнă, çапла вара Иран çĕршывне пĕтĕмĕшпех Германин çар хуçалăхне пăхăнса тăмалла туса хунă, Иран çĕршывĕн финанс тĕлĕшĕнчен аталь те йывăр положенине татах та ытларах япăхтарнă. Нимĕçсем Ирана турттарса пыракан таварсен хакне тĕнчери хаксенчен нумай сӳле хăпартса янă. Çапла, сăмахран, Иран Германин промышленность таварĕсене тĕнчери хаксенчен 250 процента çити ытларах ӳстернĕ хаксемпе илсе тăнă, çав вăхăтрах нимĕçсем Иранран çĕр мамăкĕ, çăм тата ытти таварсем йӳнĕ хакпах илсе тăнă.

Совет войскисемпе Англи войскисем пырса кĕриччен Иран правительстви Реза — шах хĕстернипе рисăн, сырлаçăмĕçсен мĕнпур тупăшне, çавăн пекех çăма, çĕрмамăкне тата ытти таварсене Германине сутса янă. Çаксене пурне те çĕршывра продовольстви тĕлĕшĕнчен çавтери хĕсĕк пулнă вăхăтрах туса пынă. Фашистсем Иранран мĕн çăптăрса илме май пулнă—пурне те илнĕ, çав вăхăтрах ăна промышленность таварĕсем пама чарăнса тăнă. Германия Ирана паровозсем, чугунçул оборудованийĕсем, машинăсем тата ытти те парса тăрас тĕлĕшпе Иран умĕнче илнĕ хăйĕн обязательствисене пурнăçа кĕртсе пыман.

Гитлеровецсем Ирана мĕнле çаратни Иранри таможеннăй тĕп управлени писчетлесе кăларнă официаллă даннăйсенчен лайăх курăнса тăрать. Çав даннăйсем тăрăх çакă паллă: иртнĕ çул Германия Иранран 393 миллион риаллăх товар турттарса кайнă, çав вăхăтрах Ирана таварсем 159 миллион риаллăх кăна кӳрсе килнĕ. Çапла вара, пĕр çулхăн кăна Германин Ирана татмалли парăм 230 миллион риаллăх пулса юлнă, çакă вăл Иран çĕршывĕн бюджетĕнче 10 процент пулать. Совет войскисем Тавриза пырса кĕрсен унта Германине ăсатма çăм, тир-сăран, çырла-çимĕç тиесе лартнă грузсене эшелонĕ-эшелонĕпе тĕл пулнă. Иран халăхĕ тарăхса каяссинчен шикленсе, нимĕçсем тулла çĕрле, ытти таварсен тĕркисем айне пытарса, вăрттăн турттара-турттара тухса кайнă. Тавриза почтăра супăнь, конфет, çу, пăрса тултарнă посылкăсем, тата ку çеç те мар — типĕтнĕ укроп тултарнă посылкăсем те выртаççĕ, çавсене пурне те гитлерла агентсем хăйсен çемьисем патне яма хатĕрлесе хунă пулнă. Паллах, хăйсен «сутӳ-илӳ деятельсем» тесе, Германи фашистчĕсем Ирана гестапо агенчĕсене, разведчиксемпе диверсантсене çĕршерĕн те çĕршерĕн ярса тăнă.

Хăйсене хăйсем кунта хуçа вырăнче туйса тăрса, вĕсем фашистла пропагандăна анлăн сарса пынă. Çав шутпа вĕсем Перси чĕлхипе тăтăшах радиопередачăсем туса ирттернĕ, Иранра çав передачăсене итлессинн организацилесе пынă, радиоприемниксемпе программăсене сарса пынă. Нимĕçсем Германире пулнă Тавриз çынни адресĕсене пыраса тупса, çав çынсем патне пропагандăллă брошюрăсемпе кĕнекесем тӳлевсĕр тăтăшах ярса тăнă. Иран хулисенче Германин пропагандăллă картинисене кулленех кăтартса пынă, çав картинăсене те кино хуçисене тӳлевсĕр парса тăнă. Мĕнпур рекламăллă проспектсене фашистла листовкăсем чике-чикĕ янă т. ыт. те.

Çапла вара Германи агенчĕсем, шах тата унăн хӳрешкисем пулăшнипе усă курса, Иранра хуçа пулса тăнă. Халĕ ĕнтĕ Иран халăхĕн мĕнпур сийĕсемшĕн паллă: вĕсен çĕршывне валли гитлерла Германин колонийĕ пулмалли шăпа хатĕрленĕ пулнă. Çав шăпăран Иран çĕршывне ССР Союзĕпе Англин çирĕп те татăклă ĕçĕсем кăна çăлса хăварчĕç.

Вăрçа пула ывăнса çитнине кăтартса паракан çырусем

ЛОНДОН, сентябрĕн 20-мĕш. (ТАСС). Германи халăхĕ вăрçа пула пусăрăнăш шухăш-кăмăлсем нимĕçсем США-ра пурăнакан хăйсен тăванĕсемпе юлташĕсем патне çыракан çырусенче те палăраççĕ. Гамбургран çырнă пĕр çырура çапла каланă: «Паллах, вăрçă тата унăн юлашкийĕсем пире кулянтараççĕ. Çакă вăл хăçанччен чăсăласса паллă мар. Вăрçăн мĕнпур йывăрлăхĕ пирĕн çине ӳкет. Икĕ вăрçă пĕр ăрушăн — питех те нумай». Тепĕр çырун авторĕ çапла çырать: «Çак хăрушă вăрçă пĕттĕрччĕ. Анчах çав вăрçа ытларах та ытларах çĕршывсем хутшăнаççĕ. Эпир чăтса пурăнас пулсан, ухмаха тухма пулать. Икĕ çул вăрçатпăр ĕнтĕ, кам пĕлет, хăçан пĕтет вăл тата йĕркеллĕ пурнăç хăçан та пулсан каллех çавăрăнса килĕ-ши».

Лейпцигран медсестра çапла çырать: «Кăçалхи çул уйрăмах инфекциллĕ чирсем нумай, çав чирсемпе ытларах пирĕн ачасем чирлеççĕ. Шкулсем ситмен пирки вĕсем хутла вĕренеймеççĕ, тăнсăр çитĕнеççĕ».

Çырусен авторĕсем хăйсем хăранине пытармасăр сывлăшри тапăнусем çинчен те çыраççĕ. Пĕтĕм халăхăн шухăш-кăмăлсене Гейдельбергран çырнă çыру лайăх кăтартса парать, унта çапла çырнă: «Кашни кунах эпир вĕсем килесрен хăраса сывăрма выртатпăр». Гамбургран çапла çыраççĕ: «Вăрçă малалла пырать. Пирĕн çине бомбăсем пăрахаççĕ, çакă, паллах, питĕ йывăр. Эпир тăтăшах сывăрса тăранаймастпăр, вăл вара нервăсемшĕн йывăр». Нумайшĕсем, уйрăмах Гамбургра пурăнакансем, ютçĕршывсенче пурăнакан хăйсен тăванĕсенчен куçса кайма укçа ярса пама ыйтаççĕ. «Эпĕ Гамбургра пурăнакансен пурин те хуларан тухса каймалла, тесе шутлатăп, — тесе çырать пĕр çырун авторĕ. — Нумай чухне эпир вилĕм умĕнчех тăнă, эпир ку тĕнчере мар, леш тĕнчере пурăнатпăр».

Çырусен авторĕсем Германи СССР çине тапăннă пирки шикленсе çыраççĕ. Вăрçă çĕнтерӳ илсе килнине никам та шанмасть. Грейсвальдран çырнă çырура çапла каланă: «Çак вăрçă хăвăртрах пĕттĕрччĕ, эпир хамăр ачасемшĕн питех те шикленетпĕр». Кильрен çырнă çырура автор: «Эпир Берлинран тавăрăннă чухне Российăпа вăрçă пуçланни çинчен пĕлтĕмĕр. Эпир çавтериех хумханса ӳкнипе хамăр лармалли поезд çине мар, урăх поезд çине ларнă», тесе çырать.

Америка журналĕ Венгрин генеральнăй штаб начальникĕ отставкăна тухнин сăлтавĕсем çинчен

НЬЮ-ЙОРК, сентябрĕн 20-мĕш. ТАСС). Америкăри «Ньюс уик» журнал çапла пĕлтерет: нумаях пулмасть чирленĕ тенĕ сăлтавпа отставкăна тухнă Венгрин генеральнăй штаб начальникĕ Верт чăннипе Германин верховнăй командованийĕн приказĕпе килĕшмен пирки хăйĕн вырăнĕнчен тухнă. Çав приказ тăрăх, Венгри войскисене фронтăн малти линийĕсем çине янă пулнă, çав вăхăтрах нимĕç çарĕсем фронтăн çав участокĕнче тылра юлнă.

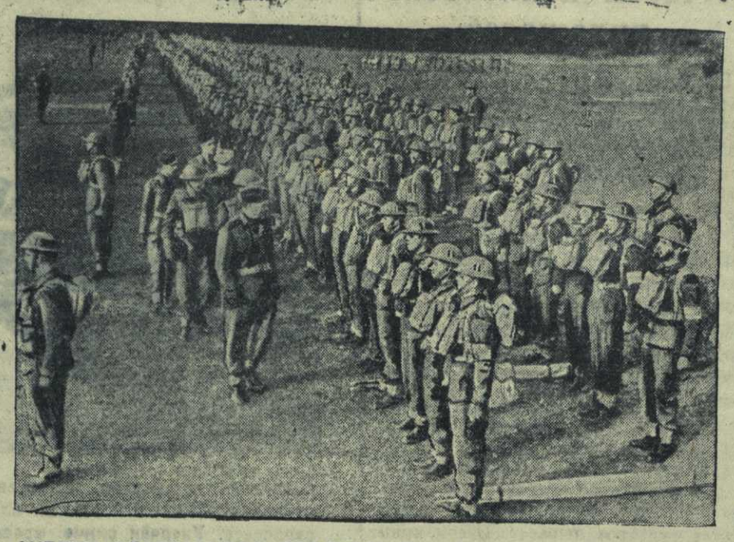

АНГЛИН ХЕÇПАШАЛЛА ВАЙĔСЕМ. Укерчĕк çинче: Англине пырса çитнĕ Канада войскисен смотрĕ. (ТАСС фотохроники).

Англипе Германи хушшинчи вăрçă

ЛОНДОН, сентябрĕн 21-мĕш. (ТАСС). Рейтер агентстви çапла пĕлтерет: ĕнер Англи авиацийĕ Норвегири, Сурçĕр-Хĕвеланăç Германири, оккупацилеме Францири çар объекчĕсем çине вĕçсе пырса тапăннă. Лилль тата Руан хулисенчи судостроительнăй верфьсем, Шербурги доксем тата Азбрукри, Абвилри чугунçул узелĕсем çине бомбăсем пăрахнă. «Вĕçекен крепость» йышши бомбардировщик Эмденри объектсене, «Бленхейм» бомбардировщик — Норвеги çыранĕнчи завода атакăланă.

Ĕнер Голланди çыранĕ хĕррине пырса тапăннă вăхăтра неприятель судниссен икĕ караванне атакăланă. Пĕр караванри 5 пин регистровăй бруттотонна тоннажлă 1 парохода вут хыптарнă тата темиçе бомба лекнипе пысăк танкера сиенленĕ. Тепĕр караванри 7 пин регистровăй бруттo-тонна тоннажлă суднăна сиенлетнĕ, тăвată парохода вут хыптарнă тата тепринне хытă сиенленĕ.

Агентство тата çакна кăтартать: юлашки эрне хушшинче Англи истребителĕсем 53 «Мессершмитта» персе ӳкернĕ. Эрнере ку рекордлă цифра пулса тăрать. Англия 8 бомбардировщик тата 33 истребитель сухатнă.

Информаци министерстви пĕлтернĕ тăрăх, сентябрĕн 21-мĕш ыран тенĕ чух çĕрле Англи бомбардировщикĕсем Франкфурт, Берлин тата Çурçĕр-Хĕвеланăç Германин ытти хулисем çине бомбăсем пăрахнă. Франкфуртра тата Берлинра нумай пушарсем тухнă. Ытти самолетсем Остендери доксем çине вĕçсе пырса ăнăçлăн тапăннă. Англин тăватă самолечĕ хăйсен базине тавăрăнман.

Авиаци министерстви кăларнă коммюникере çапла пĕлтернĕ: сентябрĕн 21-мĕш ыран тенĕ чух çĕрле неприятелĕн авиацийĕ Англире пысăк активлăх кăтартман. Кăнтăр тата Хĕвелтухăç Англин хăшпĕр пункчĕсем çине пăрахнă бомбăсем пысăк мар сиен тунă тата нумай мар жертвăсем кӳнĕ. Неприятелĕн пĕр самолетне пĕтерсе тăкнă.

ЛОНДОН, сентябрĕн 20-мĕш. (ТАСС). Официальнăй йĕркепе çапла пĕлтереççĕ: сентябрĕн 21-мĕш ыран тенĕ чух çĕрле Англи бомбардировщикĕсем Балтика тинĕсĕ хĕрринчи Германин Штеттин ятлă пысăк порчĕ çине вĕçсе пырса тапăннă. Штеттинри доксем, складсем, чугунçулсем, верфьсем çинăн бомбăсем пăрахнă. Çыранри оборонăн самолечĕсем çав çĕрлех Нант сывăхĕнчи объектсем çине бомбăсем пăрахнă.

Оккупациленĕ çĕршывсенчи лару-тăру

Фашистла Германия оккупациленĕ çĕршывсен экономикине пĕтĕмпех хăйĕн вăрçă машини интересĕсене пăхăнтарас тесе, Франци тĕлĕшпе хăйĕн планĕсене уйрăмах тăрăшса туса пырать. Виши правительствин политикипе килĕшменнине кура отставкăна тухнă Эрво Альфон, Франципе Германи хушшинче тунă перемири ĕçĕсенче эксперт пулса хутшăннăскер, каласа панă тăрăх, çак план Франципе Германин чăн-чăн вассалĕ туса хума палăртнă. Çурçĕрти департаментсем Белгие куçса каймалла та, унпа пĕрле пĕтĕм хăйĕн продукцине Германине парса тăракан промышленноçлă район пулса тăмалла. Франципе ытти районĕсенче промышленноçа пĕтерсе лартмалла.

Халăх çапла пĕр вăтанмасăр хуçаланнине протестленине хирĕç ответлесе нимĕçсем хăйсем тытса илнĕ районсенче хаяр террор сарса янă.

Сăмахран, Норвегире хăшпĕр предприятисене нимĕçсен хĕçпăталлă отрячĕсем сыхласа тăраççĕ. Норвеги рабочийĕсем асаплантарса вĕлерессинчен хăранипе Германи власĕсен представителĕсем ăста ĕçлеме хушнă, çавăнта ирĕксĕрех ĕçлеççĕ. Чылай рабочисене концентрацилле лагерьсене ăсатнă. Норвегин пĕтĕм промышленноçне Германин «И. Г. Фарбениндустри» фирмин директорĕн Купфенберган контрольне панă. Забастовкăсемпе демонстрацисем пыни çинчен çĕршыври нумай хуласенчен пĕлтерӳсем килсе тăраççĕ. «Стокгольмс тиднинген» хаçат пĕлтернĕ тăрăх, Квислинг агенчĕсем Кăнтăр Тронделагра профсоюзсен фондне тытса илме хăтланнă чухне вĕсене питĕ хытă хирĕç тăнă.

Сентябрĕн 7-мĕшĕнче Англи авиацийĕ Осло хулин гаванĕ çине вĕçсе пырса тапăннине курнă çынсем каласа панисене «Дейли мейл» хаçат пичетлесе кăларнă. Сиренăсем янраса кайнă хыççăн хула халăхĕ урамсене тухнă. Сывлăшра мĕн пулса иртнисене асăрхама пылай çынсем çуртсен тăррисем çине хăпарнă. Арçынсемпе хĕрарăмсем тата ачасем скверăсемпе парксене шуханă, Англи самолечĕсем доксем çинне пикировкăсем туса вĕçнине асăрхаса тăнă. Англи самолечĕсем çар объекчĕсем çине кăна бомбăсем пăрахасси çинчен каçниех пĕлсе тăнă. Самолетсем вĕçсе кайнă хыççăн хула патриотла демонстрацине хăй тĕллĕнех пухăнă, халăхăн пысăк ушкăнĕсем Хакон короле чысласа саламланă.

Франципе те кĕрешӳ вăйланса пырать. Виши правительствин шалти ĕçсен министрĕ Пюше каланă тăрăх, юлашки вăхăтра нимĕçсене хирĕç террорла актсем час-часах пулса пыраççĕ. Кун пек тапăнусем малалла пулса пырсан,—тенĕ Пюше,—нимĕçсем полици функцине пĕтĕмпех хăйсен аллине илĕç тата оккупациленĕ зонăра хĕвел ансан хĕвел тухичченех халăха урамсене тухма чарни те пулма пултарĕ, заложниксенчен нумайшĕне пере-пере вĕлерĕç.

Югославире партизанла вăрçă çавтери сарăлса кайнă, партизансене хирĕç войскăсен чăн-чăн çапăсусем туса ирттерме тивет. Табор сывăхĕнчи Хруг тăвăнчи шăтăксенче партизансен хăйсен тĕп хваттерĕ пулнă. Темиçе кун каярах партизансем Табора засада тунă та хулана çĕмĕрсе кĕрсе кайнă, çар склачĕсене пĕтерсе тăкнă. Каярах оккупациллĕ войскăсене турттарса килекен парохода путарнă.

Партизансем Боснири Доррл Добрильин хулине тытса илнĕ, Германи валли ĕçлекен мĕнпур промышленноçлă предприятисене чарса лартнă.

Сентябрĕн 20-мĕш. (ТАСС).

Гитлерла Европăра Франципе мĕн кĕтет

ЛОНДОН, сентябрĕн 20-мĕш. (ТАСС). Франци журналисчĕ, Лондонри радио комментаторĕ Пьер Бурдан хăйĕн сăмахĕнче вăл Франципе илнĕ интереслă документ çинчен каласа панă. Вăл Францин сутӳ-илӳ ĕçĕсен экспертчĕ Эрво Альфон çырăвне вуласа панă, Эрво Альфон Германин перемири тăвас тĕлĕшпе ĕçлекен комисси ĕçне хутшăннă пулнă. Çав çырура Альфон Виши правительствинчен хăйне отставкăна тухма ирĕк пама ыйтать. Хăйĕн заявленийĕнче Альфон çакăн пек сăлтав кăларса тăратать: вăл хăй Германипе пĕр шухăшлă пулса ĕçлеç политикăпа килĕшменнине палăртать, çавăн пек ĕçлени, унăн шухăшĕпе, Франципе вилĕм патне илсе пырать. Германи чиновникĕсемпе каласса татăлнă чухне,—тесе калать Альфон хăйĕн заявленийĕнче,— эпĕ нимĕçле Европăра Францин ăраскалĕ мĕнле пулассине туйса илме пултарнă. Экономика енчен илсен, Франция Германин чăн-чăн вассалĕ пулса тăрать. Сӳрçĕрти департаментсем Бельгине куçаççĕ тата вĕсем Бельгипе пĕрле промышленноçлă район пулса тăраççĕ, çав районри мĕнпур продукцине Германине ярса тăмалла пулать. Промышленность таварĕсемпе продовольстви Германи валли кăна пулаççĕ. Пурнăç шайĕ Франципе чылаях чакать. Францин ытти вырăнĕсенче промышленноçа пĕтерсе лартаççĕ. Хăшпĕр районсенче роскошь япалисем туса кăларакан предприятисем лартаççĕ, çав предприятисен таварĕсене те Германине илсе каймалла пулать. Франципе экономика енчен чура туса хурас системăна халĕ Брюссельре ларусем ирттерекен Германи чиновникĕсем вĕренеççĕ. Франци представителĕсене нимĕçсем ирттерекен канашлусене чĕнмелле, анчах приказ илме кăна. чĕнмелле пулать. Кашни француз,—тесе калать Альфон юлашкинчен, — нимĕçсем ыйтнине тивĕçтерес тĕлĕшпе ĕçлекен этем-машина пулса тăрать.

Нимĕçсем хăйсен çухатăвĕсене мĕнле пытараççĕ

ХĔВЕЛАНАÇ ЕНĔ, сентябрĕн 20-мĕш. (ТАСС спецкорĕ). Нумаях пулмасть нимĕçсем йышăннă Сеченка ялĕ çывăхĕнче виçĕ ретпе виле тăприн куписем чăсăлаççĕ. Хурăнран тунă хрессем çине пулясемпе снарядсен ванчăкĕсем шăтарнă каскăсене тирсе хунă. Хăшпĕр каскасен 3—4-шар шăтăк. Пĕр каска çинче çавăн пек шăтăксене вунпĕр таран шутласа кăлартăмăр. Хĕвеле, çăмăра, çиле пула нумай хрессем çинче çырнисем пĕтнĕ, хăшпĕр хрессем çинче çырнисем лайăх курăнса тăраççĕ. Акă кунта стрелок Эрнст Шниц, леререх обер-ефрейтор Антон Бредемейер выртать. Нимĕçсем вилнĕ салтаксене хăйсен окопĕсемпе юнашар васкаса пытарнă.

Çăва çинче 40 шăтăк, 40 хрес, 40 хушамат. Чăннипе илсен, нимĕçсем çав шăтăксене 300 ытлараx салтак пытарнă. Ефрейтор Вильгельм Бербил ӳчĕпе пĕрле 7 салтака пытарнă. Фельдфебель Генрих Мунд шăтăкне 11 виле лăрахнă. Ытти шăтăксенче те çавăн пекех.

Хăйсен çухатăвĕсене пытарас шутпа, нимĕçсем ытти ĕçсем те туса ирттереççĕ. Çав ял районĕнчех пĕр çырма урлă пĕчĕк кĕпер пур. Çав кĕпер айĕнче нимĕç салтакĕсен виллисен шăтăкĕсене пытарса хăварнă.

Фашистла командовани темĕнле хăтлансан та хăйĕн çухатăвне пытарма пултараймасть. Нимĕç салтакĕсем хăйсен килĕсене темиçе кун хушшинче ротăсемпе батальонсенче сĕртер, пиншер çын вилсе пĕтни çинчен çырса пĕлтереççĕ. Нимĕçсен 240-мĕш пехота полкĕнче пирĕн пĕр атака хыççăн мĕнпурĕ те 25 çын кăна чĕрĕ юлнă.

Ф. ЖАДАЕВ.

Бельги патриочĕсен кĕрешĕвĕ

Фашистла Германия Совет Союзĕ çине ултавлăн пырса тапăннă хыççăн Бельгире саботажсемпе забастовкăсем тăвасси тылай ӳснĕ. Германи власĕсем Бельгири пур профсоюзсене те хăйсене пăхăнтарса тăма хăтланнă. Çапла хăтланни арканса кайнă. Рабочисен класĕ татăклăн хирĕç тăма пуçланă. Боринаж горнякĕсем ирĕклĕ профсоюзсене хӳтлесе забастовка тунă. Бельгин металлурги тата пиравăр предприятийĕсенчи забастовкăна 125.000 рабочи хутшăннă. Германи войскисем Совет Союзне пырса кĕрсен, Бельгин центрти районĕнчи 1:200 горняк ĕç пăрахнă та протестлесе демонстраци тунă.

Кашни кунах телефонпа телеграф сыхăнăвне татаççĕ, Германин продовольстви склачĕсенче пушарсем тухаççĕ. Нимĕçсем валли ĕçлекен заводсене вут тĕртни тата взрыв туни сайра мар пулса пырать. Бельги патриочĕсем поездсене çул çинчен сирпĕтсе яраççĕ. Çаксем пурте гестапон хаяр террорне пăхмасăрах пулса иртеççĕ.

(ТАСС).

Греции выçлăх

Грецин икĕ миллион ытла ачи-пăчисем çитес хĕлле выçса лармалла пулаççĕ. Грецире вăтам шутпа куллен 600 çын выçса вилет. Продовольстви енчен çĕршывра питех те йывăр. Афины хулинче çăкăр памалли норма куçне 140 грамм. Германи салтакĕсем халăха çаратса спекуляци тăваççĕ.

Хаярран хĕстернине пăхмасăрах, Грецире саботаж тума чарăнмаççĕ. Нумай пулмасть, Германи танкĕсемпе орудийĕсене тиенĕ Болгарин икĕ пароходне Пирей гаванĕнче взрыв туса çĕмĕрнĕ. (ТАСС).

Германире фашизма хирĕçле кĕрешӳ

ЛОНДОН, сентябрĕн 21-мĕш. (ТАСС). Рейтер агентстви пĕлтернĕ тăрăх, ĕнер Буэнос-Айресра Германие хирĕçле демонстраци пулса иртнĕ. Демонстрантсем Германи посольствин сурчĕ çине чулсем ывăтнă.

Посольство сурчĕнче вут чĕртекен бомба, çунакан шĕвек тултарнă бутылка тупнă.

Чехословакири массăллă саботаж

Июль уйăхĕнче кăна Чехословакире 11 поезда крушени пулнă, августра боеприпассем тиенĕ поезд çунса кайнă, тепĕр крушени вăхăтĕнче нимĕçсен 250 офицерĕпе салтахĕ вилнĕ. Чех халăхĕ тырра пĕрмаях пĕтерсе тăкасси ӳссе сарăлса пырать, çавăнпа нимĕçсен власĕсем хресченсене çĕрле пурчĕсенчен тухма чаракан приказ кăларнă. (ТАСС).

Буэнос-Айресра Германие хирĕçле демонстраци пулса иртнĕ

ЛОНДОН, сентябрĕн 20-мĕш. (ТАСС). Рейтер агентстви пĕлтернĕ тăрăх, ĕнер Буэнос-Айресра Германие хирĕçле демонстраци пулса иртнĕ. Демонстрантсем Германи посольствин сурчĕ çине чулсем ывăтнă.

Посольство сурчĕнче вут чĕртекен бомба, çунакан шĕвек тултарнă бутылка тупнă.

ВЛКСМ Шупашкар хула комитечĕн черетлĕ пленумĕ

Сентябрĕн 20-мĕшĕнче ВЛКСМ Шупашкар хула комитечĕн черетлĕ IV-мĕш пленумĕ пулса иртрĕ.

Пленум хулари комсомолецсемпе çамрăксем хушшинче çар ĕçне вĕренесси мĕнле пыни çинчен сӳтсе-явса ретени йышăнчĕ.

Пленум ВЛКСМ Шупашкар хула комитечĕн секретарĕ пулса ĕçлеме Е. Стешова юлташа суйларĕ. Л. Михайлов, М. Пескова юлташсене ВЛКСМ хула комитечĕн бюро членĕсен составне кĕртрĕ.

Шăлан çырли пухăр!

Пирĕн республикăра шăлан çырли нумай. Кăçал çав шăлан çырлине 333 тонна пуçтармалла. Нумай пулмасть Чăвашпотребсоюз, Наркомпрос тата ВЛКСМ Чăваш обкомĕ республикăри пикулсене юлташла çыру янă. Çырура пионерсемпе шкул ачисене шăлан çырли пуçтарас тĕлĕшпе воскресник туса ирттермĕ хушнă.

М. ДАНИЛОВ.

* * *

ÇĔРПУ. Уйкассинчи туллимар вăтам шкулта вĕренекен ачасем воскресник туса 60 килограмм шăлан çырли пухрĕç. Уйрăмăнах Гурьева, Сергеев, Иванова вĕренекенсем 3—5-шер килограмм тараx пухса пачĕç.

Г. ПЕТРОВ.

Пахча-çимĕçсем типĕтеççĕ

Республикăри Торгсоюзплодоовощь контори хăяр сутăн илсе хатĕрлес ĕçе лайăх организациленĕ. Хăяр тăварламалли плана та ытлашшипех тултарчĕ.

Кăçалхи çул пахча-çимĕçсене типĕтесси пысăк выраx йышăнса тăмалла. Ĕçе лайăх организациленĕ предприятисенче пахча-çимĕçсене типĕтме тытăннă та ĕнтĕ. Кĕтеснерти сушилка завочĕ сентябрĕн 5-мĕшĕнче ĕçлеме пуçланă. Ку завод хăйĕн планне кулленех тултарса пырать. Заводра ĕç вăйĕ çителĕклĕ. Вут-шанкă та пĕтĕм сезона çителĕклех хатĕрлесе хунă.

Н. ЮМ.

Пĕр чăхран 90 çăмарта илнĕ

ÇĔРПУ. «Новая жизнь» колхозăн чăх-чăп ферминче колхозница Татьяна Хрисанова юлташ ĕçлет. Вăл чăх-чăпсене лайăх пăхать.

Хрисанова юлташăн кăçал кашни чăхран 70-шер çăмарта илмелле пулнă, сентябрĕн 9-мĕш тĕлне вăл 90-шер çăмарта илчĕ. Çавăн пекех çăмрăк чĕпсене ӳстермелли плана та 96 процент тултарчĕ.

Хрисанова юлташ кашни чăхран çăмарта илес плана ирттерсе тултарнăшăн, партипе правительство йышăннă постановлени тăрăх, ĕçкунĕ çумăр хушса 405 çăмарта илет.

Е. БОЛЬШАКОВА.
Райçĕрĕç пайĕн зоотехникĕ.

Укçа-тенкĕ пухас ĕçре малта пыраççĕ

ÇĔРПУ. Çĕн сала ялсоветне кĕрекен колхозсем государствăна укçа-тенкĕ пухса парас тĕлĕшпе малти ретре тăраççĕ. Виççĕмĕш Пятилетка (тăваттăмĕш çулхи кăларăм) Заема вĕсем пурте çырăнса, заем укçине те пĕтĕмпех пухнă. Ялхуçалăх налогĕ, страховка укçисене, государство умĕнчи ытти парăмсене те сентябрĕн 15-мĕшне 100 проценчĕпех парса татнă. Çĕн сала ялсоветĕ государствăна укçа-тенкĕ пухса парас ĕçе 136 процент тултарнă.

Н. ЯСНОПОЛЬСКИЙ.

Хĕле хатĕрленетпĕр

ÇĔРПУ. Районри малта пыракан колхозсем хĕле лайăх хатĕрленеççĕ. «Ĕмĕт» колхоз выльăх витисене пĕтĕмпех хĕле кĕме хатĕрлесе çитернĕ. Выльăхсем валли 80 тонна силос хывнă. «Ударник» колхоз 20 ĕне валли вите, «Красный пахарь» колхоз лаша вити, «1905 год» колхоз чăх вити туса пĕтерчĕç. Выльăх витисене хĕле кĕме хатĕрленипе пĕрлех, «Коминтерн» колхоз 60 тонна, «Цивильстрой» колхоз 75 тонна, «КИМ» колхоз 60 тонна, «Молодая сила» колхоз 120 тонна силос хыврĕç.

В. ИГНАТЬЕВ.
Районри çĕрĕç пайĕн старший зоотехникĕ.

Пĕлтерӳ

Хĕрлĕ Çар валли ăшă тумтирсем пуçтарас тĕлĕшпе ĕçлекен хулари комисси çапла пĕлтерет: сентябрĕн 23-мĕшĕнчен пуçласа ăшă тумтирсене 2-мĕш номерлĕ складра—Р. Люксембург урамĕнчи 12-мĕш номерлĕ çуртра (Горкоммунхоз килкартишĕнче) йышăнаççĕ. Ăшă тумтирсене йышăнаканĕ Мочалов юлташ. 2-мĕш номерлĕ склад кашни кун ирхине 8 сехетрен пуçласа 10 сехетчен тата каçхине 5 сехет те 30 минутăран пуçласа 7 сехет те 30 минутăччен ĕçлет.

Хулари комисси.

Ответлă редактор В. Я. ЯКОВЛЕВ.

РЕДАКЦИ АДРЕСĔ: г. Чебоксары, ул. Володарского, 5, Дом печати. ТЕЛЕФОНСЕМ: редакторăн — 0—67, редактор заместителĕн — 3—97, редакци секретарĕн — 4—40, пропаганда пайĕн — 4—97, парти пурнăç пайĕн — 7—97, ялхуçалăхăпе промышленность пайĕсен — 0—88, сырусемпе рабселькорсен пайĕн — 2—30, дежурнăйăн — 6—23, «Ленин çулĕпе» журналăн — 0—85, издательство конторин—0—23.

НТ 5575. Гор. Чебоксары, типография № 1 Управления издательств и полиграфии при СНК ЧАССР. Заказ № 448. Ф. б. 98. 84 п. л.